LOS ANDES

DOCE PAGINAS
Precio del Ejemplar $ 25,00

Año XCIV | Registro Nacional de la Propiedad Intelectual Año 1976: Nº 1.317.361 | MENDOZA — Miércoles 7 de Abril de 1976 | Publicación adherida al Instituto Verificador de Circulaciones. | Núm. 31.238

El Presidente se reunió con Martínez de Hoz

BUENOS AIRES, 6 (NA).— El presidente de la Nación, teniente general Jorge Rafael Videla, dialogó en la media mañana de hoy con el ministro de Cultura y Educación, Ricardo Pedro Bruera, dedicando el resto de su actividad matutina a la atención de diversos asuntos de gobierno con sus colaboradores inmediatos.

El teniente general Videla arribó a la Casa Rosada poco después de las 7.30 y tras resolver algunos temas pendientes recibió a su secretario privado, teniente coronel Mario Sánchez.

Alrededor de las 9 ingresó al despacho presidencial del palacio de gobierno el jefe de la Casa Militar, capitán de navío Alfredo José María Fernández, y media hora más tarde hizo lo propio el secretario general de gobierno, general de brigada José Vallareal.

A las 10.30, el presidente de la Nación recibió al ministro de Cultura y Educación, Ricardo Pedro Bruera, con quien dialogó por espacio de varios minutos sin que se informasen los temas tratados en la oportunidad.

Massera habló a 160 oficiales

BUENOS AIRES, 6. (NA). — Ante ciento sesenta oficiales superiores de la Armada en situación de retiro, el comandante general de la Armada, almirante Emilio Eduardo Massera, hizo esta tarde una exposición sobre aspectos de la situación nacional y la marcha del proceso iniciado con el pronunciamiento militar del 24 de marzo último.

La reunión se realizó en el edificio "Libertad", sede del Comando General a partir de las 18 y se prolongó por algo más de una hora.

Entre otros, se observó la presencia de los almirantes Carlos Coda, Gastón Vincendeau, Jorge Boffi, Juan Carlos González Llanos, Elvio Guozden, Carlos Garzoni y Alberto Vago.

El presidente de la Nación y los comandantes generales de la Armada y la Fuerza Aérea participan en Palermo de un almuerzo con los 30 generales, brigadieres y almirantes más antiguos que revistan en actividad. (Radiofoto de Télam).

Videla agasajó a los altos mandos de las tres armas

BUENOS AIRES, 6 (NA). — El Presidente de la Nación, teniente general Jorge Rafael Videla, en su carácter de comandante en jefe de las tres Fuerzas Armadas, ofreció hoy un almuerzo a los altos mandos del Ejército, la Armada y la Fuerza Aérea, al que se dio carácter de reunión de camaradería.

Se sirvió en el casino de oficiales del Comando del Primer Cuerpo de Ejército, con asiento en Palermo, a donde los tres comandantes generales arribaron poco antes de las 13.

Antes de sentarse a la mesa, el teniente general Videla, el almirante Emilio Eduardo Massera y el brigadier Orlando Ramón Agosti, departieron con los invitados, mientras saboreaban de pie unas empanadas, cerca del quincho al aire libre del mencionado cuartel.

Participaron en el almuerzo además de los tres comandantes generales, los generales de división Roberto Eduardo Viola y Diego Ernesto Urricariet y los generales de brigada Carlos Guillermo Suárez Mason, Ramón Genaro Díez Bessone, Santiago Omar Riveros, Luciano Benjamín Menéndez, Osvaldo René Azpitarte, Carlos Enrique Laidlaw, Carlos Paladino y Carlos Alberto Dalla Tea, en su carácter de los más antiguos de la institución, en actividad.

Por la Armada Nacional lo hicieron los vicealmirantes Carlos Torlaschi, Armando Lambruschini y Justo Guillermo Padilla, y los contraalmirantes Jorge Ernesto Chevalier, Antonio Vanek, Oscar Antonio Montes, Carlos Jaime Fraguio, Luis Alberto Fermani, Humberto José Barbuzzi y Luis Pedro Sánchez Moreno.

En representación de la Fuerza Aérea asistieron los brigadieres más antiguos, brigadieres mayores Miguel Angel Osses, Francisco Cabrera y Omar Domingo Grafigna, y los brigadieres Eduardo Luis Savigliano, Enrique Blas Desimoni, Jesús Orlando Capellini, Pablo Osvaldo Apella, César Francisco Ferrante y Juan Tomás Cubria.

No asistió, por razones de salud, el brigadier Leopoldo José Gallo, cuya presencia estaba también prevista.

También participó del almuerzo, en carácter de dueño de casa, el segundo comandante del Primer Cuerpo de Ejército, general Jorge Olivera Rovere.

Este almuerzo, según se consignaba en el anuncio oficial, tuvo por objeto "afianzar los vínculos de camaradería y amistad, así como los lazos de unión y sólida cohesión que han demostrado, demuestran y seguirán demostrando, las Fuerzas Armadas".

Rige hasta el 3 un plazo para los asilados políticos

BUENOS AIRES, 6. (NA). — La Dirección Nacional de Migraciones reiteró que hasta el 3 de mayo próximo rige el plazo acordado a los asilados políticos para renovar la tarjeta que se les hubiera otorgado y actualizar su domicilio.

Quienes así no procedan, se aclaró, serán sancionados con la caducidad del asilo político acordado y deberán abandonar el territorio argentino.

Un aspecto de la actividad cumplida en los tribunales de la Capital Federal al reanudarse las tareas en el día de ayer, —lo que se hizo con toda normalidad— tras la feria dispuesta hace dos semanas. (Radiofoto de Télam).

Prestaron juramento dos nuevos jueces federales

Reanudaron su labor normal los tribunales

BUENOS AIRES, 6 (NA). — El Poder Judicial reanudó hoy su actividad normal, que había entrado en receso el 24 de marzo pasado al hacerse cargo del gobierno nacional la Junta Militar, a la vez que prestaron juramento a su cargo los jueces federales designados en remplazo de dos de los 24 magistrados que fueran dejados ayer cesantes por decreto del Poder Ejecutivo.

La larga clausura de los tribunales motivó que una nutridísima concurrencia de profesionales y público en general, se volcará a todos los edificios que les sirven de sede, en los que se pudo apreciar la formación de filas ante ascensores, secretarías y reparticiones anexas a la administración de Justicia.

Los doctores Eduardo Francisco Marquardt y Guillermo Federico Rivarola, prestaron juramento a las 13, como titulares de los juzgados federales números 1 y 3, respectivamente, que estaban anteriormente a cargo de los doctores Nocetti Fasolino y Teófilo Lafuente.

El acto de asunción se cumplió en la sala de audiencias de la Cámara Federal, donde su presidente, doctor Perfecto Sánchez, les requirió el cumplimiento de la exigencia legal.

Al comienzo de la jornada fue perceptible el impacto causado por la decisión gubernamental de separar de sus cargos a un total de 24 camaristas, jueces y fiscales, que cesaron en sus funciones por sendas resoluciones contenidas en los decretos 33, 34 y 35, que se dieron a conocer en la víspera.

Tocó al juez en lo contencioso administrativo Jorge Ernesto Cermesoni, retirar las fajas de clausura que se habían colocado en los juzgados federales en lo criminal y correccional número 1, que estaba a cargo del mencionado Nocetti Fasolino, y número 4, que se encontraba vacante.

Nocetti Fasolino tuvo a su cargo importantes investigaciones relacionadas con la comisión de actos delictuosos en el manejo de fondos del Ministerio de Bienestar Social y las fajas de clausura fueron colocadas el mismo 24 de marzo, en oportunidad de hacerse cargo de la custodia del Palacio de Justicia efectivos de la Armada y de la Policía Federal, al tiempo que se tomaban análogas medidas de clausura con juzgados del fuero comercial y del penal económico, situados en otros edificios.

Respecto a los restantes tribunales que quedaron vacantes por la resolución de ayer —pertenecientes a los fueros penal ordinario, comercial y penal económico— la Corte Suprema de justicia adoptó medidas que tienen el propósito de normalizar a la brevedad la situación, a través de la designación de jueces que ejercerán interinamente la titularidad de esos tribunales, en primera y segunda instancia.

En cuanto a los juzgados en lo comercial clausurados, algunos de ellos permanecían en esa condición, a la espera de la llegada de los titulares interinos que tendrían a su cargo volverlos a la actividad.

Es de destacar que en este fuero la Cámara de Apelaciones solamente está integrada en estos momentos por cinco de sus doce titulares, ya que los otro siete quedaron cesantes.

No obstante esta situación, la cámara dictó una acordada, en la que se refiere a los juzgados clasurados y a los que se encuentran vacantes por cesantía de sus titulares.

Expresa el documento que, a los efectos de dar cumplimiento a la apertura inmediata de los tribunales en lo comercial, los magistrados titulares y subrogantes (estos son los que interinamente se encuentran a cargo de los juzgados vacantes), de primera instancia, procederán a la inmediata apertura de los juzgados a su cargo.

Añade que, a tal fin, y en aquellos juzgados en los que se comprobare la existencia de fajas de clausura, deberán comunicar dicha novedad y, sin más trámite, deberán poner en funcionamiento las oficinas, todo ello —añade la acordada, sin perjuicio de hacer conocer, si lo consideran conveniente— el estado en que se encuentran las instalaciones y bienes.

Dieron directivas sobre precios a 500 empresas

Deberán hacer una declaración cada vez que reformen los valores. Evaluóse la marcha económica del país

BUENOS AIRES, 6. (NA) — El secretario de Comercio, Guillermo Bravo, dio a conocer hoy una resolución por la cual se impone a 500 empresas la obligación de formular una declaración jurada cada vez que sean modificados los precios de los artículos de consumo.

La resolución incluye la nómina de las 500 empresas a la que corresponde esa obligación, entre las que se cuentan algunas de las más importantes del país por su volumen de ventas como Arcor, Arizu, Chocolates Aguila y Noel, Celulosa Argentina, Cervecería Quilmes, las fábricas de automóviles y de productos sanitarios y medicinales y los grandes productores de alimentos y de la industria textil.

La presentación de esa obligación debe cumplirse dentro de los cinco días siguientes de adoptada la modificación de los precios ante la Dirección Nacional de Política de Precios mediante la presentación de formularios especialmente diseñado y que deberán estar rubricados por el contador actuante y la máxima autoridad ejecutiva de cada empresa.

En el formulario número 1, dado a conocer hoy, se incluyen los costos variables de producción de cada artículo, cuyo precio sea modificado, los valores de comercialización, incluyendo fletes y regalías, los costos laborables, el costo final, la utilidad de la empresa y el precio de venta vigente.

El número 2 tiene un carácter más estadístico y contiene la evolución de los niveles efectivos de los precios de venta de cada producto o de una línea de productos, cuyo aumento haya sido dispuesto en los meses de diciembre de 1975 y enero y febrero de 1976.

El formulario número 3 refleja la evolución porcentual de los precios unitarios de los principales rubros que integran el costo de un producto o de una línea, cuyo aumento se resuelva.

Reunión del gabinete económico

BUENOS AIRES, 6. (NA). — Una evaluación sobre la marcha económica del país hicieron hoy, durante dos horas, los miembros del gabinete económico, encabezados por el titular de la cartera, José Alfredo Martínez de Hoz, trascendió en fuentes gubernamentales.

Pese a que la sesión, que se realizó en la mañana, fue calificada de "rutinaria", responsables voceros del Ministerio de Economía dijeron que Martínez de Hoz y sus colaboradores más inmediatos examinaron exhaustivamente las primeras reacciones al plan económico anunciado el viernes.

Entre los temas considerados figuraron la libertad de precios decretada para los artículos de consumo, el estado de la plaza financiera, un informe del presidente del Banco Central, Adolfo Diz, sobre la evolución del mercado de créditos, y las alternativas de un eventual viaje del jefe de la conducción económica a los mercados financieros del área occidental.

Pero la mayor preocupación del gabinete económico giró en torno a los vencimientos de la deuda externa, que durante este mes sobrepasan los 400 millones de dólares, y para los cuales no existe aún una adecuada financiación.

Fuentes autorizadas dijeron que frente a esa circunstancia, se está analizando la probabilidad de que Martínez de Hoz viaje a países occidentales para obtener la promesa de nuevos créditos que permitan encarar la refinanciación de la deuda que vence en el curso del presente mes.

Toda esta gestión, sin embargo, se encuentra recién iniciada y demandará un período de estudio antes de que se concrete, según el criterio que impera en los despachos técnicos del Banco Central.

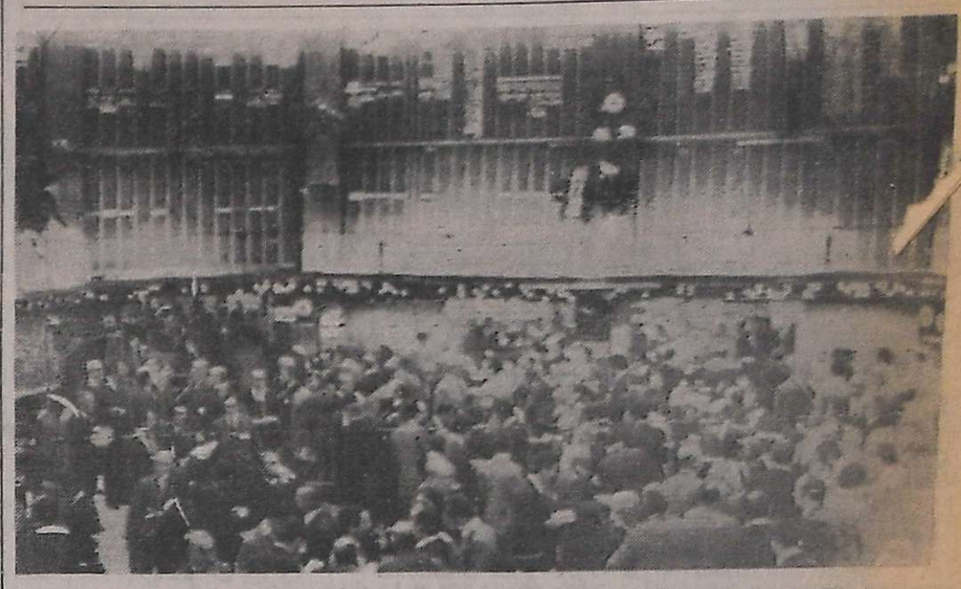

Con gran expectativa siguió el público las alternativas del mercado cambiario. (Radiofoto de Télam).

En el mercado bursátil hubo 53 alzas y 21 bajas

Se operó con firmeza en los valores públicos

BUENOS AIRES, 6 (NA). — Después de su día histórico, la Bolsa de Comercio retornó hoy a la normalidad cotidiana en una jornada evidentemente influenciada por la toma de ganancias de los febriles apostadores de ayer. En el mercado del dólar no hubo sorpresas hoy como tampoco se manifestaron ayer, en lo que parece constituir un proceso que llevará la cotización a los niveles más bajos para acrecentarios de pronto y lograr rápidas ganancias.

Las operaciones en la rueda de Bolsa, liberada de todo límite, se iniciaron a las 13.15 en las mismas condiciones del día anterior, pero sin la euforia descontrolada que entonces privó.

El panorama rosado, sin embargo, se diluyó a poco de insinuarse ante la presión de venta que consumaron los apostadores del día anterior, resueltos a tomar utilidades a cualquier precio.

Por esa circunstancia, frente a los 93 papeles que se cotizaron en la rueda de hoy, 53 registraron alzas, 21 cerraron en baja y 19 mantuvieron su cotización de apertura sin cambios.

Quedó al frente del recuento de alzas la acción Industrias Pirelli preferida 6 y medio con un beneficio de 57 pesos nuevos; siguiendole De Lorenzi con 35 puntos; Boris Gartunkel con 26,90; San Pablo con 15; Industrias Grassi y Nougués con 10; Petracca 9.80; Salvo 9; Bernardón 8.50; La Vascongada 8.20; Kasdorf 7,50; Di Paolo 6,50; Garovaglio y Zorraquín, Longvie, Heredia y Zanella 5; Cristalerías Rigolleau, Marré, Electrocler, Manufactura Algodonera, Dockoil, 4 pesos nuevo cada una, quedando las demás entre 30 centavos nuevos y 3,80 pesos nuevos.

Las bajas afectaron a Azucarera Argentina con una merma de 20 pesos; Ingenio Tabacal con 18, Córdoba del Tucumán, Fiplasto, Ipako, Vasalli y Acindar 10; Alpargatas 8; Molinos 7; Bagley, Café y Fabril y Financiera 5 y Celulosa 3 pesos nuevos.

También se operó con firmeza en los valores públicos, donde no hubo declinaciones como el sector privado. Fueron nuevamente los valores nacionales ajustables, en sus tres versiones, los que capitalizaron el interés, los que al cierre ganaron 16.30 puntos en la primera serie; 19.50 en la segunda y 6,30 en la tercera. Los bonos de inversión y desarrollo tras oscilar en los dos sentidos anotaron un alza de cien puntos, en tanto los de Obras Públicas anotaron bajas.

Se concretaron negocios por 2.181.439.138 pesos nuevos nominales, integrada esta cifra por 2.163.568.394 pesos en valores públicos y 18.870.744 por la venta de 18.860.304 acciones.

El mayor movimiento de acciones siguió correspondiendo a Celulosa Argentina con 5.289.154 acciones; siguiéndola Alpargatas con 2.710.879; Ledesma con 3.669.899; Santa Rosa 820.290 y Furmendi con 667.900 acciones.

En un mercado aparentemente apático y tranquilo se desenvolvieron las operaciones con el dólar. En el mercado libre del Banco de la Nación la cotización fue al cierre de 25.900 pesos viejos a comprador y 26.400 a vendedor; en las casas de cambio la cotización del cierre fue similar con 24.500 a comprader y 25.000 a vendedor, en tanto en el mercado marginal se cerró a 25 mil 500 a comprador y 26.500 a vendedor.

La impresión dominante en la calle San Martín es que los operadores callejeros dejarán que la cotización descienda hasta 20.000 pesos por dólar en los días próximos, de modo de iniciar posteriormente la progresión hacia valores superiores a los actuales.

La cotización más baja de su historia tuvo la libra

LONDRES, 6. (UPI). — La libra esterlina descendió hoy al nivel de un dólar 8.525 milésimos, la cotización más baja de su historia, a la que llegó poco antes de darse a conocer los planes presupuestarios de Gran Bretaña para el año próximo fiscal.

Fue la segunda cotización mínima de hoy, pues la divisa abrió a 1.8530 contra el cierre de ayer que fue de 1.8675.

"El prinipal factor determinante de la caída de hoy del signo monetario —dijo un experto de la sucursal local del banco estadounidense Chase Manhattan— fue la venta generalizada de libras esterlinas, luego de su baja de ayer hasta llegar por debajo del nivel de los 1.8500 en Nueva York, a lo que se sumaron liquidaciones en Canadá y en la costa occidental de los Estados Unidos".

Sin embargo, en las primeras horas de la tarde de hoy la libra esterlina tuvo un leve repunte y llegó a cotizarse en alrededores de 1.8560 dólares, pero las operaciones se concretaban en un clima de nerviosidad que indicaba a las claras que se había producido una intervención del Banco de Inglaterra.

La solución durante el fin de semana de una serie de huelgas contra la British Leyland, el principal fabricante y exportador de automóviles de la nación, y la elección de James Callaghan como primer ministro para suceder al dimitente Harold Wilson, contribuyeron a afirmar al signo monetario nacional en torno al nivel del L. 87.

Pero este fue un fenómeno de corta duración ya que los especuladores optaron por adoptar una actitud de "esperar y ver" qué es lo que pasa con las primeras medidas, fundamentalmente las económicas, del nuevo primer ministro.

"En los mercados internacionales cambiarios existe hoy también el temor de que los ricos productores petroleros del Oriente Medio retiren sus fondos invertidos en libras esterlinas y se vayan a Alemania Occidental a comprar marcos, lo cual generaría una corriente sumamente adversa para la libra", según dijo un experto de la casa Barklay.

La tasa de devaluación de la libra esterlina en relación con los signos monetarios de las diez naciones más importantes en la cartera comercial de la Gran Bretaña, empeoró hasta descender a su nivel más bajo desde diciembre de 1971, cuando se concertó el acuerdo Smithsonian y en el curso de una sola noche pasó del 36.5 por ciento al 35.9 por ciento.

La caída de la libra arroja una larga y amenazadora sombra sobre los planes presupuestarios nacionales ya que la nueva cotización generara una vuelta más en la espiral inflacionaria y afectara adversamente la balanza de pagos en los próximos meses, según estimaron los expertos financieros.

El ministro de Marina de Brasil visitó la Base Naval de Mar del Plata

MAR DEL PLATA, 6 (NA). — Cumpliendo el programa de actividades previsto, el ministro de Marina del Brasil, almirante de escuadra Geraldo Azevedo Hennings, que visita nuestro país especialmente invitado por la Armada Argentina, realizó hoy una visita a la base naval de esta ciudad donde se encuentra instalada la fuerza de submarinos.

El almirante Hennings, fue recibido esta mañana en el aeroparque de esta ciudad por el comandante de Operaciones Navales, vicealmirante Luis María Mendía, y el comandante naval, contralmirante Jorge Anaya, quienes agasajaron luego con un asado al marino brasileño.

Tras instalarse en el Hotel Provincial, el almirante Azevedo Hennings, se trasladó a la base naval local, donde fue recibido por el comandante de la fuerza de submarinos, capitán de navío Juan Carlos Malugani y otros oficiales de unidades y escuelas instaladas en la base.

En la plaza de armas de la unidad, efectivos navales rindieron honores al alto jefe brasileño quien, acompañado por la plana mayor de la base, recorrió las instalaciones militares.

Acompañan al ministro de Marina del Brasil, su esposa, el jefe del gabinete de su ministerio y el agregado naval de la embajada brasileña en nuestro país, quienes se trasladarán también mañana a la Base Naval de Puerto Belgrano.

Agosti convocó para mañana a una reunión

BUENOS AIRES, 6. (Télam). — El comandante general de la Fuerza Aérea, brigadier general Orlando Ramón Agosti, convocó a reunión de mandos para el próximo jueves, a las 10.

La reunión se efectuará en el edificio Cóndor, sede del comando general del arma con la asistencia de todos los brigadieres en actividad, jefes de unidades y oficiales superiores del arma.

En la oportunidad el brigadier Agosti impartirá las directivas anuales.

Al despilfarro y la demagogia ha seguido una propuesta prudente, sin promesas exageradas

(Especial para NA por Jorge Koremblit)

BUENOS AIRES, 6. — Aunque como decía Ovidio, "en asuntos de gran importancia la confianza suele venir muy lentamente", lo ocurrido ayer en el mercado bursátil de Buenos Aires supera muchas reservas que pudieran haberse formulado contra el plan anunciado por el ministro de Economía. Por lo demás, las supera en el orden de las empresas privadas. No es nada usual que, tras doce días de cierre de la bolsa, en sólo dos horas de rueda, diversas acciones subieran en un 284 por ciento. Y que el monto total de las operaciones alcanzara un volumen de 2.726 millones de pesos ley. En ambos casos se batieron records. Especialmente en el del total de operaciones, donde el récord fue absoluto con respecto a todos los anteriores.

Hay, naturalmente, explicaciones. Acaso una de las principales sea, sin duda, la eventualidad de un revalúo de los activos de las empresas. Pero la explicación básica hay que buscarla en dos niveles: 1) La filosofía del plan económico y su actitud frente a la actividad privada. 2) El orden como prioridad esencial fijada por el gobierno de las Fuerzas Armadas.

Después de largos años de chapucería económica, improvisación, despilfarro, demagogia distribucionista y nacionalismo folklórico, se ha ofrecido una propuesta global y prudente para la solución de los graves problemas del país. Una propuesta sin promesas exageradas. Seca, concreta, exenta de retórica. Llamando a las cosas por su nombre. No se ha dicho, como tantas otras veces, que el déficit fiscal será inmediatamente reducido, como si ello fuera posible por un solo acto de voluntad. Por el contrario, se ha desnudado su verdadera magnitud y, consecuentemente, se ha decidido, sin establecer plazos ilusorios, su erradicación a través de la efectiva reducción del gasto público, la creación de nuevos recursos impositivos y —esto es lo capital— el incremento de la inversión reproductora. Tampoco se ha anunciado una racionalización de la administración pública meramente nominal, esta vez se impulsará (según surge de lo informado) un sistema de transferencia del personal de funciones estatales improductivas a funciones privadas productivas, en la medida que la reactivación económica general lo haga viable. Pero donde el plan se muestra tajante es en lo inherente a las empresas estatales, viejo cáncer de nuestra vida económica. El Estado conservará aquellas empresas que no pueden o no deben privatizarse. Pero las obligará al autofinanciamiento de sus operaciones por medio de precios y tarifas rigurosamente realistas. Todas las otras empresas (metalúrgicas, textiles, azucareras, etc.) volverán, por el camino de la licitación, a la actividad privada. El poder de decisión nacional no tiene nada que ver con la producción de tornillos, géneros o dulces.

La filosofía, a que aludíamos, es de fácil deducción. El Estado no es un simple gendarme, como en el liberalismo manchesteriano, pero tampoco seguirá siendo el moloch estúpido que se hace cargo de todas las empresas fallidas del país.

El tema del orden como prioridad esencial del gobierno de las Fuerzas Armadas requiere una explicación. Durante largo tiempo hemos convivido con el desorden generalizado. Nos ha seguido como la sombra al cuerpo. En la universidad, en las fábricas, en la vida política, en los sindicatos, en las altas esferas del poder se llegó —en los respectivos turnos y, a veces, simultáneamente— a los umbrales del caos. La convivencia alcanzó peligrosos niveles de anarquía. Todo lo cual trajo aparejado el desaliento y la frustración. Y su consiguiente reflejo en la vida económica: desinversión, fuga de capitales, especulación y renuncia a trabajar en serio tanto por parte de obreros como de empresarios.

Sorprendentemente, a poco de registrarse el acceso de la Junta Militar a las funciones de gobierno, el cuadro de desorden comenzó a revertirse. Ello se hizo especialmente notorio en el ámbito laboral donde, casi de golpe, bajaron los índices de ausentismo. También se manifestaron signos positivos en diversos aspectos formales de la administración pública.

No nos entusiasmamos demasiado con la nueva realidad. Sabemos hasta qué punto gravita el miedo o la mala conciencia, antes que la serena autorreflexión. Pero el hecho es innegable: hay orden. Antes no lo había. Todos los interesados augurios sobre intranquilidad, aumento del reclutamiento subversivo, descontento político y social, no se han concretado. Bastó con que el vacío del poder fuera ocupado para que, por de pronto, el país recuperara (independientemente del problema de la subversión que discurre por vías no convencionales) un aceptable margen de seguridad general.

Con una política económica que alienta explícitamente a la actividad privada y le ofrece un marco realista de apoyo desde el Estado, más las mínimas condiciones de orden y tranquilidad, se justifica el "boom" bursátil de la víspera. Aunque todavía no se perciban los efectos del plan económico e, incluso, se demore su implementación más allá de lo previsto, existe ya un factor psicológico que hasta hace muy pocos días estaba totalmente descartado: la confianza.

Esa confianza seguirá vigente, siempre y cuando se mantengan las condiciones que, por el momento, la han hecho posible. No es una tarea fácil. Más aún, es un desafío. Involucra al nuevo gobierno. Pero también —porque esta vez nadie se escapa— a todos los sectores de la vida nacional.

Los obispos de Buenos Aires se reunirán mañana

BUENOS AIRES, 6. (Télam). — El arzobispo monseñor Juan Carlos Aramburu presidirá pasado mañana la reunión correspondiente al año en curso del Consejo Episcopal de la Provincia Eclesiástica de Buenos Aires.

En la reunión, que se iniciará a las 9.30 en la sede de Paraguay 1867, se tratarán temas comunes relacionados con la actividad pastoral de Buenos Aires y el Gran Buenos Aires; como así también lo referente a la asamblea plenaria del episcopado.

Integran el consejo los obispos de Morón, San Isidro, San Martín, Lomas de Zamora, San Justo, Avellaneda; los auxiliares de Buenos Aires; el pro vicario castrense y el exarca apostólico para los ucranianos de rito bizantino, monseñor Andrés Sapelak.

Rendición de rebeldes en las Filipinas

En Manila, el presidente Ferdinando Marcus (izquierda) recibe el arma personal de Sacar Capal, un ex líder del movimiento mahometano rebelde Bagnsa Moro, de Lanao del Sur. Cerca de 21 líderes rebeldes se rindieron a Marcos y dijeron que aproximadamente 200 de sus seguidores imitaron el ejemplo. Estos habían peleado por separarse en un estado musulmán en las Filipinas del Sur. (Radiofoto de UPI).

Destacóse el comportamiento de la población de Corrientes

CORRIENTES, 6 (Télam). — "El comportamiento en general de la población ha sido un verdadero ejemplo de civilidad en el apoyo que ha prestado al movimiento militar: ello ha permitido obtener resultados generales de tranquilidad y especialmente de seguridad", dijo hoy en esta ciudad el comandante de la VII Brigada de Infantería, general de brisada Cristino Nicolaides.

El alto oficial asistió esta mañana a una reunión de gabinete, que se inició a las 9.30, con la presencia del interventor militar en la provincia de Corrientes, coronel Cirys Dalmys, Marcelo Feu y la totalidad de los ministros, secretarios, fiscal de Estado e interventores en el superior tribunal de justicia y organismos provinciales descentralizados.

El general Nicolaides, al término de la reunión —eran las 15.30— recibió a los periodistas y formuló declaraciones.

"He hecho una visita aquí, a las autoridades militares que están en la Intervención, a fin de escuchar algunas conclusiones referidas a su gestión, sobre todo para coordinar la labor diaria, tarea que es común en las cuatro provincias que están bajo mi jurisdicción: Corrientes, Chaco, Formosa y Misiones", expresó.

Agregó que la visita a Corrientes completa otras, ya realizadas a las provincias de Chaco, Formosa y Misiones, donde obtuvo un panorama general de la marcha del proceso.

"Yo califico el proceso militar en todo el ámbito de nuestra jurisdicción —agregó — que marcha perfectamente bien. Podría calificar la gestión realizada por las distintas autoridades militares como sobresaliente, no solamente por lo que ellos han obtenido de por sí como autoridades transitorias a cargo de este proceso inicial, sino también los resultados obtenidos por el apoyo y respaldo que ha prestado en todo momento la población".

"En ese sentido —prosiguió— me gustaría enfatizar que el comportamiento en general de la población ha sido muy, pero muy bueno; yo diría, incluso, que ha sido un verdadero ejemplo de civilidad en el apoyo que ha prestado al movimiento militar. Ello ha permitido, desde todo punto de vista, obtener resultados generales de tranquilidad y especialmente de seguridad para la población y ha facilitado también toda la tarea del gobierno militar".

El general Nicolaides reiteró ese concepto más adelante: "esa conciencia de la población ha estado basada esencialmente en el convencimiento de que nuestro objetivo de reorganización nacional es una aspiración de todo el país, no solamente de las Fuerzas Armadas".

Finalmente, expresó su complacencia hacia tales cualidades ciudadanas, particularizadas —dijo— "en la provincia de Corrientes, que una vez más ha hecho honor a su tradición de heroicidad y de trabajo, que la han proyectado con prestigio en todo el ámbito del territorio nacional".

Reintegran al Estado los m$n. 1.560 millones que depositó Julio González

BUENOS AIRES, 6 (NA). — Fueron reintegrados a la Secretaría de la Presidencia los 15.600.000 pesos (1.560 millones de los antiguos) que un ex funcionario de ese organismo depositó el 26 de marzo en una escribanía de esta capital, afirmando haberlos recibido del titular de esa misma dependencia, Julio Carlos González, en circunstancias que inicialmente no aparecieron claras.

A la vez, tomó estado público el acta labrada en oportunidad de hacerse dicho depósito, cuyo contenido arroja alguna luz sobre este extraño episodio, en el que aparece involucrada, aunque de modo indirecto, la ex presidente María Estela Martínez de Perón.

En efecto, según lo que había trascendido a través de versiones periodísticas, en la fecha mencionada el señor Julio César Noacco, ex subsecretario operativo de la Secretaría Técnica de la Presidencia, se presentó ante el escribano Bernardo Montejano, a quien entregó esa importante suma, afirmando haberla recibido de González, con indicación de que ella procedía de los fondos reservados de la presidencia de la Nación.

Nada se informó, en cambio, acerca de las instrucciones que González impartió a Noacco acerca del destino final que debía dar a los fondos entregados.

Al conocerse ahora el contenido del acta, ese aspecto parece aclararse en alguna medida. El documento expresa que el dinero procedía de los fondos reservados de la Presidencia de la Nación y que habían sido retirados por orden de la señora de Perón. Agrega que "ellos iban a ser dispuestos por esta última, pero que en caso de no disponerse de los mismos, le iban a ser entregados al compareciente (Noacco), a los efectos de su restitución por medio que considerara más idóneo".

Lo demás, es conocido. Ocurrido el desplazamiento del gobierno, el funcionario llevó el dinero a la escribanía, y esta a su vez, informó al Colegio de Escribanos. Esta entidad dio intervención al Ministerio de Justicia, y así los fondos fueron restituidos a la Secretaría Técnica, según revelaron allegados a dicho colegio profesional.

No deja de llamar la atención la fecha en que, según Noacco, recibió el dinero de manos de González —24 de marzo— según consta en el acta.

Debe recordarse que en la madrugada de ese día, el gobierno que encabezaba la señora de Perón fue derrocado, y que tal acto se efectivizó con su detención en el aeroparque metropolitano, al que llegó acompañada por González.

Ambos habían partido en helicóptero a las 0.55 desde la Casa Rosada, de modo que si la entrega del dinero a Noacco se hizo efectivamente el 24, ello debió haber sucedido en los primeros 54 minutos de esa jornada.

A un diario de La Rioja se apercibió

LA RIOJA, 6. (Télam). — La intervención militar en esta provincia dispuso apercibir severamente al director responsable del diario "El Sol", por la publicación, "en forma sensacionalista" de un comunicado emanado del Tercer Cuerpo de Ejército.

El apercibimiento, adoptado por decreto número 74 de la intervención militar, señala que la citada publicación incurrió en "acciones contrarias a fortalecer la paz y el orden".

Por otra parte, la intervención militar dispuso inhabilitar al corresponsal local de la agencia "Noticias Argentinas", por el término de 72 horas, por haber cursado información "carente de veracidad y que, además, compromete tendenciosamente la imagen institucional de las Fuerzas Armadas".

La publicación cursada por el corresponsal fue publicada por el diario local "El Independiente", disponiéndose apercibir, también, al director y la empresa editora del citado medio.

Chispazos

La intervención de la UDA se dispuso

BUENOS AIRES, 6 (NA). — El ministro de Trabajo, por una resolución que lleva el número cuatro, dispuso intervenir "a todos los efectos, a la Unión Docentes Argentinos (UDA), a nivel nacional y designar interventor en la entidad al mayor Luis Manuel Castiella López.

Por la misma resolución se interviene la Asociación Argentina de Empleados de la Marina Mercante y se nombra interventor al capitán de corbeta José L. Acuña.

La resolución ministerial declara, asimismo, la caducidad de los mandatos que los respectivos ordenamientos legales y estatutarios acuerden a las autoridades de aquellas asociaciones y se inviste a los interventores de las facultades que tienen esas autoridades.

La medida está fundamentada en la necesidad de "regularizar anomalías que se observan en el movimiento sindical argentino".

La UDA había logrado, en los últimos años, un gran respaldo de las autoridades educativas llegando a manejar el fondo compensador para jubilaciones y pensiones que se integraba con el descuento del tres por ciento mensual, por planilla de sueldos de los agentes en actividad.

El ministro de Trabajo del gobierno anterior, otorgó la personería gremial a UDA en octubre de 1974 —durante la gestión del ex ministro Ricardo Otero— alegando que "le había sido retirada el 27 de junio de [illegible] por razones políticas origi[illegible] en la pública adhesión [illegible] organización gremial al [illegible] no justicialista del genera[illegible]rón".

Esta resolución ministerial [illegible] jo aparejada una rivalidad [illegible] la Confederación de Trab[illegible]res de la Educación (CT[illegible] entidad que proclamó te[illegible] representación masiva de[illegible]mio con la adhesión de m[illegible] 200 entidades en todo el [illegible] La contienda gremial tu[illegible]gencia hasta poco antes de [illegible] asumiera la conducción del [illegible] la Junta Militar. CTERA, [illegible] vez que se dirigió a las a[illegible]dades, solicitó la suspensi[illegible] la caja compensadora, p[illegible] tanto de los descuentos p[illegible]nilla, y el retiro de la pe[illegible]ría gremial a UDA.

El 23 de junio del año pa[illegible] la UDA proclamó sus aut[illegible]des en un acto al que asi[illegible] entonces ministro de Educa[illegible] Oscar Ivanissevich, quien [illegible] que "quienes han triunfad[illegible] defensa de la argentinidad, [illegible]migo a la cabeza si es nece[illegible] vamos a alcanzar muchas [illegible] si sabemos mantenernos [illegible]nados".

El reclamo de CTERA [illegible] que se le anulara la per[illegible]ría gremial a UDA fue, e[illegible] meses siguientes al hecho [illegible]cionado, respaldado por [illegible]pos parlamentarios lo que [illegible]vó a que la Cámara Nac[illegible] de Apelaciones del Tra[illegible] declarara nula la resol[illegible] mediante la cual CTER[illegible] había restituido la perso[illegible] a UDA el 19 de noviembre [illegible] año pasado.

Un mes después de est[illegible]cho, el entonces ministro [illegible] Educación Pedro José Ar[illegible] comunicó a los establec[illegible]tos educativos que la UDA [illegible] guía manteniendo su per[illegible]ría, la que en virtud de [illegible]sas gestiones, quedó en s[illegible]der.

Sigue incrementándose la actividad académica

BUENOS AIRES, 6, (NA). — En forma lenta y progresiva se incrementan las actividades académicas en todo el país. Hoy el rectorado de la Universidad de Buenos Aires informó sobre nuevas tareas en las facultades de su dependencia. En Rosario, a partir de mañana, trabajarán en forma integral la Universidad Católica y la Universidad Tecnológica Nacional y la mayoría de las facultades dependientes de la Universidad Nacional de Rosario.

La UNBA informó que mañana, a partir de las 8, se reanudarán las clases en la Escuela de Enfermería en la Facultad de Medicina y que en la de Ingeniería los trámites para la inscripción en materias de primer año se realizarán a partir del 12 del corriente mes.

En la Facultad de Arquitectura y Urbanismo, los alumnos que aprobaron el ingreso para el corriente año, deberán matricularse durante los días 8 y 9 de este mes, presentándose con certificados de estudios, documento de identidad, talón de inscripción y una fotografía de 4 por 4 con fondo blanco.

La Facultad de Derecho hace saber a los aspirantes al ingreso, que quienes obtuvieron 4 puntos como mínimo en Instrucción Cívica, podrán inscribirse en el curso de promoción sin examen de Introducción al Derecho, Derecho Romano 1 y Ciencias Políticas.

En la ciudad de Rosario, mañana comenzarán todas las actividades en la Universidad Católica y en la Universidad Tecnológica Nacional. Mientras, en la Universidad Nacional de Rosario lo harán las facultades de Ciencias Económicas, Ciencias Políticas, Ciencias Agrarias, Ciencias Veterinarias, Derecho e Instituto de Bellas Artes.

El delegado militar en la Universidad Nacional de Rosario, coronel Joaquín Sánchez Matorras, hizo saber que había aceptado la renuncia del rector normalizador Fernando Cortés y de todos los decanos que le acompañaron en su gestión.

Sería inminente una nueva crisis política en Italia

Ofensiva del socialismo para derrocar a Moro

ROMA, 6 (UPI). — Dirigentes socialistas dijeron hoy que Italia se encamina hacia la desintegración política y la única esperanza del país es tal vez la convocatoria a elecciones generales en junio.

Pero miembros del comité central del Partido Socialista señalaron que probablemente no actuarán en solitario para derrocar el gobierno minoritario democristiano de Aldo Moro, que lleva 54 días en el poder. Y dieron instrucciones al secretario del partido, Francesco de Martino, para que inicie inmediatamente los sondeos con otros partidos.

De Martino programó para hoy una reunión con Moro y con el secretario del partido Demócrata Cristiano, Benigno Zaccagnini. Sin el apoyo indirecto de los socialistas a través de su abstención en las votaciones clave parlamentarias, el gobierno de Moro —el número 38 en 33 años— se vería obligado a dimitir.

"En este momento, el problema no estriba en si habrá o no elecciones en fecha próxima sino en si existe una alternativa a la desintegración política", afirmó el diputado Enrico Manca al término de una reunión de la directiva socialista.

Las encuestas de la opinión pública indican que los llamados a ganar en unas elecciones próximas serían los comunistas. El partido comunista italiano, numéricamente el más importante de Occidente, obtuvo el 33 por ciento de los votos en las elecciones regionales de junio pasado, situándose a sólo un dos por ciento de los democristianos que ocuparon la cabecera de los escrutinios.

Manca resaltó que si los dirigentes no llegan a un acuerdo que deje el camino expedito para que pueda tomarse acción decisiva en torno a los problemas económicos de Italia, "las elecciones representan una salida democrática".

El gobierno de Moro ha elaborado un programa basado en restricciones crediticias y aumentos de impuestos sobre las principales importaciones, entre otras la de gasolina y carne, a fin de combatir la drástica erosión de la lira.

En las últimas 11 semanas, el valor del signo monetario italiano ha descendido en casi un 25 por ciento frente al dólar, con un aumento de la tasa de inflación del 11 al 17,5 por ciento. La desocupación, que llega al 7 por ciento del censo laboral, representa otro acuciante problema.

La consideración de las medidas económicas contempladas se ha visto temporalmente aplazada en el Parlamento a causa del debate en torno a la legalización del aborto provocado. Los democristianos y neofascistas son partidarios de la imposición de rigurosas restricciones mientras los demás partidos insisten en el aborto libre.

La ley del aborto deberá ser aprobada por ambas cámaras no más tarde del 15 de abril, si ha de evitarse el convocar a referendum nacional para resolver sobre la cuestión.

Disponen crear una comisión 64 gremios

Hará gestiones ante el gobierno

BUENOS AIRES, 6 (NA). — Representantes de 64 gremios que realizaron esta noche un plenario en la sede del Sindicato de la Sanidad resolvieron crear una comisión de enlace integrada por nueve miembros, que iniciará gestiones ante el gobierno y, más precisamente, ante la intervención militar en la CGT.

El anuncio fue formulado al término de una reunión que se inició poco después de las 19 y finalizó a las 22, por el dirigente del gremio de la Sanidad, Otto Calace.

El cónclave, en el que no se permitió la presencia de los periodistas, se desarrolló en la sede del aludido sindicato, Dean Funes 1247.

Desde las 20 hasta las 21, permanecieron en el lugar del plenario los dirigentes Juan Rachini, de aguas gaseosas; Gerónimo Izzetta, de municipales; Francisco Donaires, de papeleros, y Rodolfo Soberano, de molineros.

Todos ellos forman parte del denominado "grupo de los 8", vinculado al Movimiento de Afirmación Peronista, que orientaban los ex diputados nacionales Luis Osella Muñoz y Luis Rubeo.

Estos dirigentes no participaron del plenario y manifestaron que sólo habían acudido "a tomar un café".

En la asamblea que decidió la creación de una comisión de enlace no participó ninguno de los gremios denominados "grandes", como metalúrgicos o Luz y Fuerza.

La mayoría de los representantes que participaron en el plenario eran dirigentes de un nivel intermedio, pero Otto Calace destacó que tenían mandato de las direcciones de sus gremios.

Entre otras organizaciones, estuvieron representados en el plenario los siguientes gremios: Sanidad, Obras Sanitarias, Gas del Estado, camioneros, panaderos, un sector de la Unión Ferroviaria (Ravitti), cuero, jaboneros, recibidores de granos, empleados del vidrio, telefónicos de la Capital, variedades, petroleros privados, electricistas navales, empleados de economía y hacienda, empleados del tabaco, vestido, espectáculo público, madereros, Seccional Morón del SMATA, y seccional Tucumán de empleados de comercio.

Entes del Estado deberán denunciar tenencia de armas

BUENOS AIRES, 6. (Télam). —Todos los organismos nacionales, provinciales y municipales tienen un plazo de 30 días hábiles, a partir del 31 de marzo de 1976 para presentar ante el Registro Nacional de Armas un listado detallado de las armas y municiones no denunciadas que se encuentren en sus respectivas dependencias, reiteró en un comunicado la Secretaría de Prensa y Difusión de la Presidencia de la Nación.

Señala también que, de acuerdo con lo establecido en el decreto Nº 14 de la Junta Militar, dado a conocer el 31 de marzo último, los organismos del Estado y empresas a su cargo tienen plazo hasta el 10 de abril para denunciar las municiones y armas que se encuentren en poder de quienes hayan cesado en sus funciones o de terceros.

Las respectivas denuncias deberán notificarse al Registro Nacional de Armas, avenida Figueroa Alcorta y Ocampo, en esta capital.

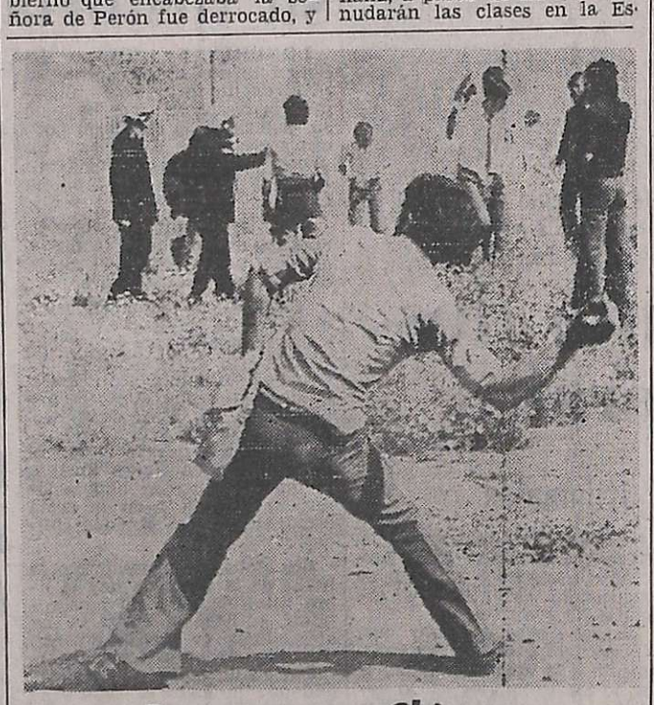

Protesta en Chipre

Estudiantes chipriotas griegos se preparan a lanzar piedras contra la embajada de los Estados Unidos mientras la policía, en el fondo, ayuda a los estudiantes afectados por las bombas de gas. Miles de estudiantes atacaron la embajada en una protesta sobre un acuerdo entre los Estados Unidos y Turquía. (Radiofoto de UPI.)

Recapturan en España 24 presos políticos en fuga

Habían logrado huir de una cárcel de Segovia

MADRID, 6. (UPI). — Fuerzas de la Guardia Civil fuertemente armadas registraron hoy con la ayuda de helicópteros y perros, un sector de los Pirineos navarros fronterizo con Francia, en busca de 29 presos políticos evadidos del penal de Segovia, logrando detener a la mayoría, tras intensos tiroteos en los que murió uno de los prófugos.

Según despachos de prensa, 24 fueron recapturados por el cuerpo paramilitar. Un evadido resultó muerto y otro herido en los cambios de disparos. Varios guardias civiles sufrieron heridas leves.

Pero un número todavía indeterminado de fugitivos —entre ellos algunos separatistas vascos que cumplían penas de hasta 30 años por actos de terrorismo— logró cruzar la frontera. Varios disparos desde suelo francés contra la Guardia Civil, al parecer fueron hechos por ellos.

Los tiroteos en suelo español, desde las dos de la madrugada hasta el mediodía, se registraron en la zona situada al norte de la localidad de Roncesvalles, a lo largo de las gargantas empleadas secularmente por los contrabandistas.

Los presos se evadieron ayer de la cárcel de seguridad máxima en Segovia, 96 kilómetros al norte de Madrid, en la fuga más numerosa de reclusos desde finales de la guerra civil en 1939.

Las autoridades no han revelado aún el número exacto de fugados. A primera hora, la prensa española dijo que eran 31, pero luego rectificó la cifra situándola en 29.

Las informaciones periodísticas dijeron que los presos escaparon por un agujero practicado en un cuarto sanitario de la segunda planta que comunica con el sistema de alcantarillado del penal, el cual, a su vez, está conectado con los medievales canales de drenaje segovianos.

Una camioneta, que aguardaba a la salida de los canales, llevó a los evadidos a un camión con remolque de doble fondo, el cual emprendió viaje hacia la región vasca y la frontera francesa.

La policía dijo que fue detenida la joven que guió la camioneta. Informó asimismo que se ocuparon varias pistolas y una metralleta a los evadidos capturados.

Premiarán hoy a 870 agentes telepostales

BUENOS AIRES, 6 (Télam). — La Empresa Nacional de Correos y Telecumunicaciones (ENCOTel) informó que no obstante celebrarse mañana el "Día del Agente de Correos y Telégrafos" los servicios se cumplirán normalmente en todo el país.

La conmemoración coincide en esta oportunidad con el centenario de la unión de los entes administrativos, en la Dirección Nacional de Correos y Telegrafos.

Con estos motivos, en 180 dependencias de la "ENCOTel" 870 agentes que cumplieron 30 años de servicio, y acreditan destacadas condiciones de laboriosidad y vocación de servicio, recibirán distinciones.

Mañana por la noche el jefe del departamento de Relaciones Humanas de "ENCOTel", Víctor M. Salvador, dirigirá un mensaje por la LRA Radio Nacional a los agentes telepostales de todo el país.

Buenos Aires

LA PLATA, 6. (Télam). Se realizó en la fecha el nuevo sorteo de la Lotería de la provincia de Buenos Aires. Los premios debidamente de pizarra, 20 en total son los siguientes:

2195	.... $	2.550.0
24827	.... $	240.0
1929	.... $	108.0
11396	.... $	60.0
14789	.... $	30.0
1629	.... $	12.0
25240	.... $	12.0
6073	.... $	7.5
7432	.... $	7.5
7587	.... $	7.5
1816	.... $	4.5
12180	.... $	4.5
14540	.... $	4.5
14728	.... $	4.5
15964	.... $	4.5
24415	.... $	4.5
25844	.... $	4.5
25925	.... $	4.5
28837	.... $	4.5
30859	.... $	4.5

Quiniela de Mendoza

El Banco de Previsión Social dio a conocer el contracto de la quiniela, sorteada anoche por la Lotería de Mendoza:

1º)	Premio	.....
2º)	"	.....
3º)	"	.....
4º)	"	.....
5º)	"	.....
6º)	"	.....
7º)	"	.....
8º)	"	.....
9º)	"	.....
10º)	"	.....
11º)	"	.....
12º)	"	.....
13º)	"	.....
14º)	"	.....
15º)	"	.....
16º)	"	.....
17º)	"	.....
18º)	"	.....
19º)	"	.....
20º)	"	.....

Rige desde hoy el reajuste de las tarifas ferroviarias

BUENOS AIRES, 6 (NA). — Aumentadas en un diez por ciento comenzarán a regir desde la medianoche de hoy las nuevas tarifas ferroviarias, que alcanzan tanto a los servicios de transportes de pasajeros, cargas egnerales y transporte de hacienda.

Al efectuar el anuncio, la empresa Ferrocarriles Argentinos, suministró algunos ejemplos prácticos acerca de la aplicación del aumento y, consecuentemente, de las tarifas que regirán a partir de mañana, los que a continuación se reproducen.

Para los servicios urbanos de clase única, se indica que el boleto entre plaza Constitución y Burzaco, que tiene un costo de 19 pesos, pasará a valer desde mañana 21 pesos. plaza Constitución-La Plata, vale 44, costará 48; Retiro - Munro aumentará de 16 a 18; Retiro-Tigre, de 22 a 24; Retiro-Chilavert, de 19 a 21.

En cuanto a los servicios de larga distancia se proporcionaron los siguientes ejemplos: Buenos Ares - Rosario, trenes El Rosarino o el Porteño, la clase turista que cuesta 301 pesos nuevos pasará a valer desde mañana 331; pullman, de 677 a 746; Buenos Aires - Córdoba, tren Rayo de Sol, primera clase, de 794 pesos a 874; con cama y aire acondicionado, de 2.249 a 2.474 pesos; pullman, de 1.415 a 1.556 pesos; Buenos Aires - Mar del Plata, trenes de fin de semana, clase turista, de 416 a 457; primera clase, de 521 a 573, y pullman, de 928 a 1.020 pesos; Buenos Aires - Mendoza, tren El Libertador, pullman, de 2.295 a 2.524 pesos; con cama y aire acondicionado, de 3.470 a 3.817; Buenos Aires - Tucumán, tren expreso Buenos Aires - Tucumán, pullman, de 2.503 a 2.754; con cama y aire acondicionado, de 3.588 a 3.946 pesos; tren Estrella del Norte, clase turista, de 1.050 a 1.441; pullman, de 2.295 a 2.524, y cama en coche remodelado, de 3.035 a 3.338 pesos; Buenos Aires - San Carlos de Bariloche, tren Los Arrayanes, pullman, de 3.724 a 4.097 pesos; cama con aire acondicionado, de 5.001 a 5.501; Buenos Aires - Salta, trenes Cinta de Plata y el Norteño, turista, de 1.462 a 1.608; primera clase, de 1.788 a 1.967; cama con aire acondicionado, de 4.116 a 4.528 pesos ley.

También señala Ferrocarriles Argentinos que los abonos no tendrán ninguna alteración por lo que resta del mes, pues se los adecuará a partir del 1 de mayo próximo.

En cambio, quienes hayan sacado pasajes para viaje de larga distancia con anticipación, tendrán que abonar la diferencia.

Formularon una aclaración

BUENOS AIRES, 6 (NA). — La Empresa Ferrocarriles Argentinos aclaró hoy que el aumento de las tarifas no rige para quienes hayan obtenido sus pasajes con anterioridad a la fecha de vigencia de dicho incremento que, como se sabe, comenzará a regir a partir de la cero hora de mañana.

En consecuencia, quienes hayan adquirido sus comodidades con anterioridad, no deben abonar diferencia alguna aunque viajen después de empezar a regir el incremento tarifario.

Inician campaña contra la retención indebida de aportes jubilatorios

BUENOS AIRES, 6, (NA). — De acuerdo a una información suministrada por la Secretaría de Prensa y Difusión de la Presidencia, la Dirección Nacional de Recaudación Previsional decidió "que la acción fiscalizadora y contenciosa se intensifique al máximo posible" con vistas a la regularización del pago de los aportes y contribuciones jubilatorios.

El comunicado señala que a tal efecto "se ha dispuesto concentrar los esfuerzos en la constatación de incumplimiento de las normas previsionales" y cuando ello se justifique "la promoción de las respectivas querellas por retención de aportes, ejecuciones fiscales y traba de embargos" contra los infractores.

"El objetivo de estas medidas —se señaló— es asegurar los fondos necesarios para dar cumplimiento a los aumentos dispuestos para jubilados y pensionados del sistema previsional nacional", agregando que "la fiscalización se efectuará en todo el ámbito del país, con la energía que la tranquilidad del sector pasivo requiere".

Mediante otro comunicado del mismo origen se argumentó que tales aumentos alcanzan a 1.600.000 pasivos y que es necesario "asegurar la percepción de fondos, que permita en el sistema financiero vigente, el pago" de dichos haberes.

Al respecto se recordó que el período para el pago de aportes y contribuciones previsionales de marzo comprende entre el 1 y el 15 del corriente mes.

Mercado de cambios

BUENOS AIRES, 6 (Télam).— Las cotizaciones de las divisas en los mercados de cambios, fueron las siguientes:

Monedas	Mercado Oficial Comprador	Mercado Oficial Vendedor	Mercado Libre Comprador	Mercado Libre Vendedor
1 Libra esterlina	259,84	261,01	480,70	491,04
1 Dólar estadounidense	140,—	140,33	259,—	264,—
100 Francos franceses ..	2.996,—	3.017,09	5.542,60	5.676,—
100 Liras italianas	16,30	16,47	30,15	30,99
100 Pesetas Cta. "A"	208,60	216,11	385,91	406,56
100 Pesetas Cta. "B"	202,02	209,51	373,74	394,15
100 Marcos alemanes	5.517,40	5.544,44	10.207,19	10.430,64
100 Marcos finlandeses ..	3.626,—	3.662,61	6.708,10	6.890,40
100 Florines holandeses .	5.208,—	5.234,31	9.634,80	9.847,20
100 Fr. belgas financieros	359,10	361,35	664,33	679,80
100 Fr belgas convertibles	358,26	360,51	662,78	678,22
100 Francos suizos	5.518,80	5.545,84	10.209,78	10.433,28
100 Yens	46,75	47,—	86,48	88,41
1 Dólar canadiense	142,35	142,83	263,35	268,70
100 Escudos portugueses .	473,20	488,35	875,42	418,72
100 Coronas danesas	2.318,40	2.337,90	4.289,04	4.396,24
100 Coronas noruegas ...	2.543,80	2.563,33	4.706,03	4.623,28
100 Coronas suecas	3.171,—	3.192,51	5.866,35	6.006,—
100 Chelines austriacos ..	764,40	780,20	1.414,14	1.467,84

SEMANA SANTA

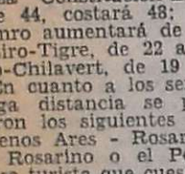

con CEFERINO NAMUNCURA (Fortín Mercedes)

SALIDA 15 DE ABRIL * TODO INCLUIDO

TURISMO GERALD S.R.L.

GALERIA SAN MARCOS LOCAL 13

CONSUMIDOR DE AMARGO SERRANO

Se Necesita

Para afirmar lo que nosotros decimos: que la nueva fórmula de AMARGO SERRANO "CAPERON" es un éxito bárbaro! ¡Exíjalo a su comerciante!

Distribuye en Cuyo, únicamente:

PRINCIPE e HIJOS S. R. L.

Sáenz Peña 1177 - Las Heras - Mendoza

¡Y QUE PRECIOS!

NOTA: Sr. Comerciante: Recorte este aviso y exhíbaselo a nuestro viajante. le hará un descuento especial.

MUCHAS GRACIAS.

7|4|F 59452|74

MUNICIPALIDAD DE GODOY CRUZ

ULTIMA PRORROGA HASTA EL 7 DE ABRIL

SEÑOR CONTRIBUYENTE:

Pague con el 15 % DE DESCUENTO

Las Tasas por Servicios Municipales del corriente año, Sujetas a Reajuste

Pague en Término y BENEFICIESE

Horario de atención al público: DE 7.30 A 12.30 - TARDE: 16 A 20.30

28|3|F 56482|74

Una fábrica de armas descubren en Córdoba

Sostenida ofensiva de las Fuerzas Armadas

CORDOBA, 6 (Télam). — Efectivos militares descubrieron esta madrugada en una carpintería metálica del barrio Alta Córdoba, diversas armas, municiones, material para la fabricación de armas y otros elementos, no registrándose detenciones.

Todo lo secuestrado fue mostrado al periodismo durante una conferencia de prensa ofrecida opr un alto oficial de la IV Brigada de Infantería Aerotransportada, del Comando del III Cuerpo de Ejército, que realizó el procedimiento.

Agregó el informante que "este descubrimiento y secuestro de material, es la consecuencia de la sostenida ofensiva que realizan las Fuerzas Armadas y de seguridad que operan bajo el control operacional".

El taller, con un gran tinglado y con dos habitaciones donde se presume vivía por lo menos una persona, está situado en la calle Isabel la Católica 1927, de Alta Córdoba.

Los efectivos militares arribaron al lugar a través de las presunciones de los vecinos que allí se notaban movimientos sospechosos, ya que sólo trabajaban dos personas, las que lo hacían dos o tres veces a la semana y en horario nocturno.

Hábilmente disimuladas en las bases de maquinarias, que servían para fabricar armas y no como carpintería metálica, se descubrió el armamento y municiones.

La lista de elementos encontrados es la siguiente: 6 pistolas calibre 11.25, un fusil automático liviano (Fal), un rifle automático Winchester, un fusil automático Jhonson, calibre 30 mm. de fabricación estadounidense, una pistola ametralladora, 7 revólveres de distintos calibres, una pistola calibre 22 y municiones en cantidad de varios calibres.

Asimismo los delincuentes subversivos escondían granadas de mano, detonadores, minas contra vehículos, mechas para explosivos, herramientas para el mantenimiento de armamento, chapas patentes de vehículos, una mira telescópica, revista de la organización ilegalizada en 1973, documentación varia y, un arma automática de fabricación casera que era elaborada en el lugar.

El local, como las maquinarias, fueron financiadas por la organización delictiva declarada ilegal en 1973, con fines de lucro y el encubrimiento de sus actividades, según afirmaron las autoridades militares.

Se agregó que el armamento se encuentra en general, en deficiente estado de conservación y mantenimiento.

Previsión: hay 134.650 casos en trámite

BUENOS AIRES, 6. (Télam). — Al comprobarse la existencia de 134.650 expedientes en trámite en las distintas cajas nacionales de previsión, el Ministerio de Bienestar Social anunció hoy la adopción inmediata de medidas para solucionar el grave problema.

De esos expedientes, 52.117 se diligencian en la Caja Nacional de Previsión de la Industria, Comercio y Actividades Civiles; 22.322 en la Caja Nacional de Previsión para el Personal del Estado y Servicios Públicos y 60.211 en la Caja Nacional de Previsión para Trabajadores Autónomos.

Ascienden a 67 los detenidos en Misiones

MISIONES, 6. (NA). — Asciende a 67 el total de detenidos en esta provincia desde el 24 de marzo último, según lo informó esta tarde la Jefatura del Area Militar 232, en un comunicado en el que puntualiza que "algunos se hallan a disposición del Poder Ejecutivo y otros en averiguación de antecedentes por supuestos delitos económicos o subversivos", sin especificar cuáles son los detenidos que se hallan en cada una de las situaciones mencionadas.

Las personas detenidas se hallan alojadas en establecimientos carcelarios y de las fuerzas de seguridad.

Entre los detenidos se encuentran el ex intendente municipal Vicente Arnaldo Lujan; los secretarios de Gobierno y de Hacienda de la comuna, Esteban Osvaldo Vely e Isidro Raúl Loreito, respectivamente.

También figuran en la nómina dada a conocer el sacerdote José Mariano Czarepack, ex asesor de las Ligas Agrarias; Leopoldo María López Farostier, ex fiscal de Estado de la provincia; José Wenceslao Saucedo, ex decano de la Facultad de Ingeniería Química de la Universidad del Noreste; Carlos Angel Canadas, ex diputado provincial y dirigente del proscripto Partido Auténtico; Miguel Gilbard, asesor del Movimiento Agrario Misionero; Roberto Ricardo Alayon, ex candidato a gobernador por el FIP.

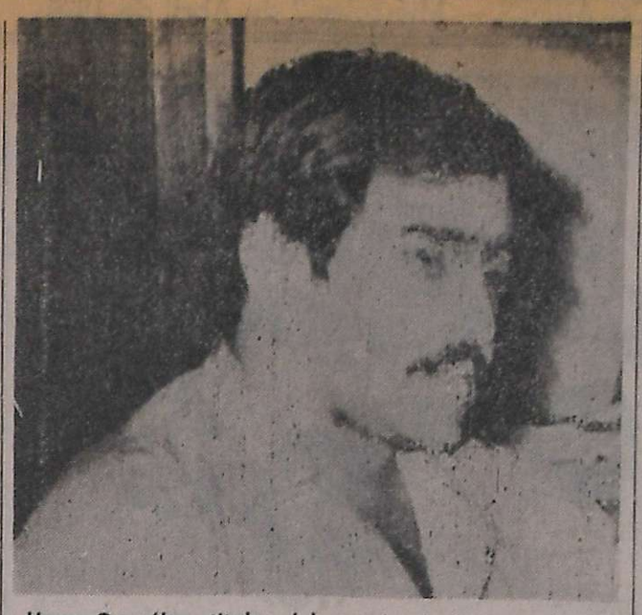

Hugo González, titular del gremio de los panaderos, de Comodoro Rivadavia, principal imputado ante el Consejo de Guerra. (Radiofoto de Télam).

Aguárdanse los fallos del Consejo de Guerra de Comodoro Rivadavia

COMODORO RIVADAVIA, 6 (Télam). — "Las distintas partes que integran este Consejo de Guerra continúan trabajando sin pausas completando las instancias finales del proceso, pero nada se puede decir aún sobre la hora en que se dará a conocer la sentencia, ni siquiera si será hoy o mañana", respondió esta noche el mayor Alberto Rodríguez Riccheri, único responsable militar de toda información que se refiera a la actuación del Consejo de Guerra Especial, ante el requerimiento de periodistas locales por conocer la hora y día en que el jurado se expedirá sobre la condena que les corresponderá a los acusados de tenencia, transporte y ocultamiento de armas, municiones y explosivos.

Los acusados permanecieron hoy en la Seccional Primera de Policía, ubicada a cinco cuadras del Comando de la Novena Brigada de Infantería, en pleno centro de la ciudad.

El recinto donde el domingo y ayer se realizó el plenario del juicio, recibió durante la mañana solamente, la visita esporádica de miembros del jurado y personal administrativo que realiza tareas secundarias relacionadas con el proceso.

Por otra parte, anoche, con la firma del mayor Rodríguez Riccheri, el Comando de la Novena Brigada justificó la aparente demora en la terminación del juicio, "en razón de la minuciosidad que deben observar los miembros del consejo, especialmente en lo referente a la garantía del derecho de defensa que asiste a los inculpados, como contrapartida ética y legal a la rigurosidad y celeridad que caracteriza a los procedimientos sumarios".

Indicaba también, que "el fiscal había solicitado penas que iban de dos a quince años de reclusión".

Los hombres de prensa que asistieron por 10 minutos al proceso, escucharon las acusaciones del fiscal contra cuatro de los detenidos y las penas que solicitó para ellos.

Dos años de prisión para los obreros textiles, Daniel Viegas y Héctor Gaspar Aburto, ambos integrantes de la comisión provisoria del gremio, que desde febrero último mantenía un conflicto con la empresa Guilford.

Tres años de prisión solicitó para Ricardo Cándido Alonso, ex secretario general del Sindicato de Panaderos y actual propietario de una panadería en barrio "Próspero Palazzo", de esta ciudad, al igual que Arquímides Siares, empleado del Ministerio de Trabajo de la Nación delegación local.

Al parecer, el pedido de penas mayores habría quedado para Gerónimo Fuentes, secretario adjunto del Sindicato de Panaderos; Sebastián Chinchinales, incorporado en última instancia al grupo de detenidos y Hugo César González, secretario general del gremio de panaderos, quien aparece como uno de los más comprometidos en los hechos que se investigan.

Finalmente, en la sede del Comando se insistió en que no se dará a conocer otro comunicado, hasta que no se tenga la certeza sobre la oportunidad en que el jurado dará a publicidad su dictamen sobre el juicio.

Venezuela expropió una empresa norteamericana

Esta había dispuesto cumplir exigencias de extremistas

CARACAS, 6, (UPI). — El gobierno venezolano expropió hoy los bienes de la Owens Illinois de Venezuela en una aparente represalia por la decisión de la empresa estadounidense de cumplir con exigencias hechas por los guerrilleros que mantienen secuestrado al gerente local de la firma, William F. Niehous.

El ministro del Interior, Octavio Lepage, anunció que el gobierno decidió tomar la medida tras la publicación de un manifiesto político escrito por los guerrilleros en los diarios "The New York Times", "The Times" de Londres, y "Le Monde", de París.

En el manifiesto, que los guerrilleros habían exigido que la Owens Illinois publicara en diarios venezolanos y en el exterior, "se ofende la dignidad del país, se propicia la subversión del orden constitucional, se desconoce la legitimidad de las instituciones nacionales, se ofende y difama a los órganos del poder público nacional y en particular a funcionarios del gobierno nacional y del congreso de la República", señaló un comunicado dado a conocer por Lepage.

El comunicado indicó que la expropiación afectaría a sólo las propiedades de la subsidiaria venezolana de Owens Illinois. Las propiedades venezolanas de la subsidiaria tenían un valor contable de más de 25 millones de dólares en 1973, aunque su valor real es mucho mayor, según fuentes de la industria.

"Ninguna empresa puede actuar en Venezuela sin acatar la constitución y leyes del país y en el caso de la Owens Illinois había sido previamente advertida de sus obligaciones y compromisos como empresa domiciliada en territorio nacional", dijo el comunicado.

Owen Illinois había decidido durante el pasado fin de semana cumplir con la mayoría de las exigencias hechas por los guerrilleros de ultraizquierda que secuestraron a Niehous el 27 de febrero. El manifiesto político de los guerrilleros, que acusó a la firma de "espionaje político y económico" y otros actos en contra de Venezuela, en confabulación con funcionarios del gobierno, fue publicado ayer en Londres y hoy en Nueva York.

Además, Owens Illinois inició el pago de una "bonificación" de 116 dólares a cada uno de sus 1.051 trabajadores venezolanos, en cumplimiento de otra exigencia extremista. Los secuestradores también habían demandado a la empresa la distribución de 1.200 bolsas de alimentos en cada uno de 15 barrios pobres en el país, totalizando 18.000 bolsas.

La Owens Illinois, en un aviso aparecido en la prensa local la semana pasada, señaló que no podía cumplir con la publicación del manifiesto de los guerrilleros en Venezuela sin el permiso del gobierno, pero a la vez hizo una contrapropuesta de depositar en una cuenta bancaria una suma como rescate, que sería usada por la entidad benéfica que escogieran los guerrilleros.

El viernes pasado, los guerrilleros dieron a conocer un comunicado que exigía el cumplimiento por la Owens Illinois de la publicación del manifiesto en el exterior y el pago de los bonos, pero dijo que estudiaba la oferta de la empresa de depositar el rescate.

Los guerrilleros afirmaron que Niehous se hallaba en buenas condiciones y distribuyeron fotografías en las que el empresario aparece acompañado por dos hombres enmascarados, pero advirtieron que cualquier intento de la policía de recatarlo por la fuerza provocaría su "inmediato ajusticiamiento".

Varios ministros harían alocuciones explicativas acerca de sus gestiones

(De nuestra Corresponsalía en la Capital)

BUENOS AIRES, 6. — Hasta el momento sólo se han escuchado las voces del teniente general Jorge Rafael Videla como presidente de la República y del doctor José Alfredo Martínez de Hoz como ministro de Economía. Una alta fuente militar vinculada a la Secretaría de Prensa y Difusión —que, dentro de poco, se denominará Oficina de Información Pública— reveló a LOS ANDES que, en lo sucesivo, otros ministros del Poder Ejecutivo irán pronunciando alocuciones explicativas de su gestión. ¿Habrá anuncios sensacionales? Según hemos podido saber no se producirán informaciones sensacionales, pero se irá dando cuenta de lo que se hará en cada cartera. Se nos comentó que el ministro de Trabajo, por ejemplo, está elaborando todo lo referido a la legislación del quehacer sindical en sus diversas etapas —Ley de Convenciones Colectivas de Trabajo, Ley de Asociaciones Profesionales de Trabajadores y Ley de Contratos de Trabajo— donde es sabido que han de realizarse reformas de alguna significación, pero, en modo alguno, ellas serán atentatorias para el trabajador.

Según nuestro informante "este proceso se desarrolla en favor del país y no se reconocen adversarios en ninguno de los sectores productivos. Los trabajadores argentinos son un orgullo para sus compatriotas y lo que sí se tratará es de aprovechar mejor el esfuerzo de dicho sector". Finalmente, se nos adelantó, que a la mayor brevedad posible se ha de suministrar la nómina de los detenidos a disposición del Poder Ejecutivo con los cargos que sobre cada uno de ellos pesa. Tales fueron los datos logrados en una recorrida a fondo por la Casa Rosada.

Un permiso de ocupación de tierras fiscales concedido a Phillipeaux fue anulado

SANTA ROSA, La Pampa, 6. (NA). — La intervención militar en la provincia de La Pampa dejó sin efecto el permiso de ocupación de tierras fiscales con el que había sido favorecido el ex secretario de Deportes y Turismo teniente coronel (RE) Adolfo César Phillipeaux.

El predio, ubicado en el departamento de Chitalco, constaba de 2.500 hectáreas y le había sido concedido a Phillipeaux para su explotación por el término de cinco años.

El texto de la resolución anulatoria, —que lleva el número 61—, destaca que "por el artículo 30 de la Constitución se establece que las tierras fiscales destinadas a explotación agropecuaria deberán ser colonizadas mediante su entrega en propiedad a trabajadores que no sean propietarios de una unidad económica", y se fundamenta la cancelación del beneficio en el hecho de que "Phillipeaux es propietario de una unidad económica de explotación ubicada en las parcelas 3 y 4, lote 25, fracción "D", de la sección 23".

VEREDAS BRILLANTES..?
LIMPIAPISOS TEKO
OTRO PRODUCTO MAYRROSS S.R.L.
DISTRIBUYE EN MENDOZA:
D.I.C.U. S.A.
ALVAREZ THOMAS 82
GODOY CRUZ - TEL. 222005

LAS CANAS ENVEJECEN!

Este señor como muchos otros, prefiere fijador Merrick porque usándolo aparenta varios años menos.
POMO AZUL: oscurece las canas en forma progresiva y perfecta. Sirve para cualquier color de cabello. Ahora en 2 tipos: Común y el concentrado "Nueva Fórmula".
POMOS NEGRO Y CASTAÑO: para cabellos negros o castaños, respectivamente. Disimulan las canas en el acto, dándoles un matiz muy agradable. Los fijadores Merrick no manchan ni engrasan. PATENTADOS.

JUAN GARCIA CANO s.a.
COMPRA UVAS
BUENOS AIRES 408
TELEFONO 22668
— SAN RAFAEL —
6|4|F|59323|8|4

Cuando una empresa sabe ver televisión mejor que ninguna, lo demuestra así:

Cuando una empresa sabe ver televisión mejor que ninguna, el resultado es un televisor mejor que todos.
TELEVA ve televisión desde una perspectiva tan rica en experiencia, recursos técnicos, seguridad de medios, control de calidad, que su saber ver televisión es más profundo que cualquiera.
Su visión va más lejos y logra imágenes más perfectas.
Equipo totalmente transistorizado. Menos componentes periféricos y de mayor duración. Bajo consumo (menos de 1/3 del de un televisor común) y fuente de tensión regulada.
Y un gabinete en colores rojo y negro de diseño impecable, moderno, sobrio. Todo con seguridad TELEVA.
Y para todo eso, el service más rápido de plaza, que es, además, prácticamente innecesario!

Televa 7
CALIDAD EN TODO

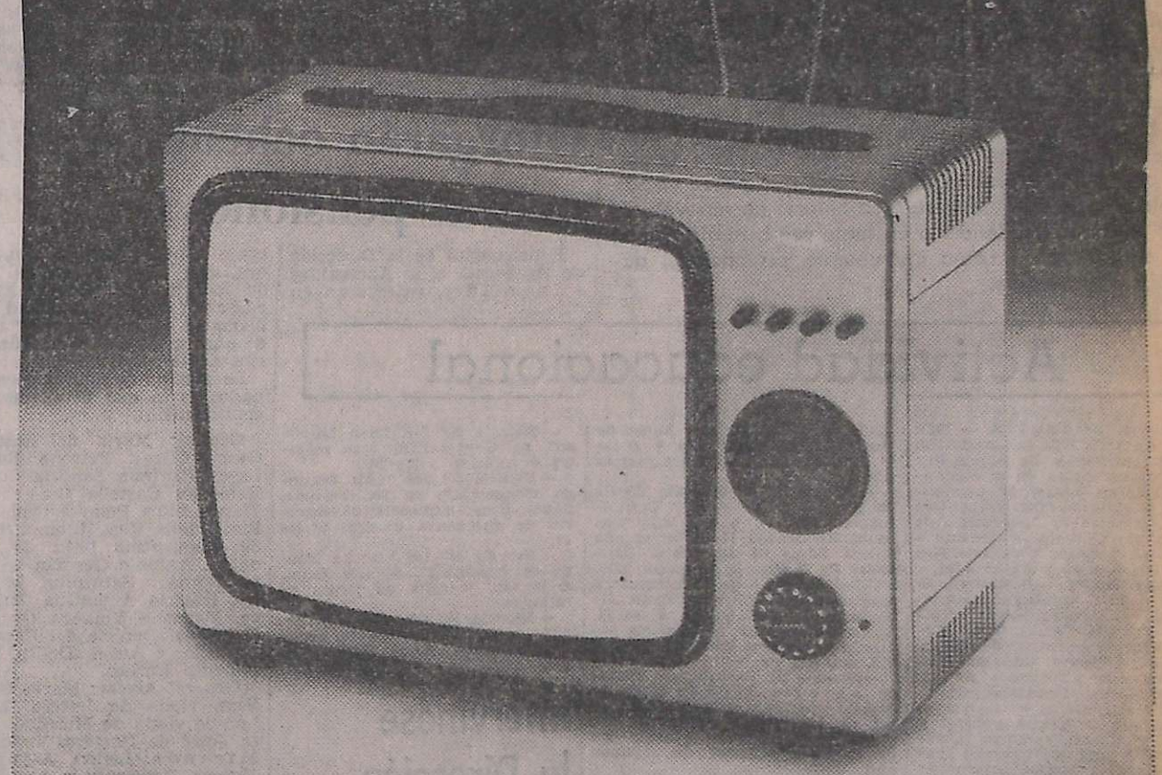

Televa 20
"El Super VIP"

GUIA PROFESIONAL

MEDICOS

INSTITUTO PAPANICOLAOU
Citología Hormonal y Neoplásica - Colposcopia
Dr. J. Ernesto Olcese
Dr. Héctor O. Lotfi
Av. España 1091 - P. 1º. Dpto. 6
Teléfono 248361 - Mendoza
14|3|C|455|11|4|A

C. E. A. M.
Centro Estudios Afecciones Mamarias. - Catamarca 83 - Dpto. 61 - De 16 a 20 horas.
7|4|F|Pte.|A

Dr. MIGUEL ANGEL CHIRINO ZARATE
Clínica. Enfermedades de la mujer Prevención cáncer Tratamientos Especializado extranjero. Mutuales Rioja 1856 - Teléfono 250237.
20|1|F|50705 Pte. S

Dr. OSCAR E. CAMINOS
Clínica y Cirugía. Obesidad Varices. Vejez. Enf. Venéreas Impotencia. Mutuales. Sarmiento 777 Tel. 241768. De 11 a 13 y 17 a 21 horas.
9-1-F-Pte

Dr. RODRIGUEZ SAA
MEDICO CLINICO
Dra. RODRIGUEZ SAA
PIEL - DEPILACION
Martínez de Rosas 2055 T. 230063. Diariamente 17 a 21. Mutuales.
31.3.F.Pte

Dr. OMAR MUSRI
Atiende Mendoza: Sanatorio Policlínico Guaymallén - Tel. 218052 San Martín: Sanatorio Argentino Rivadavia: Sanatorio Carrasco y Bertona
6|2|F|62272|Pte

Dr. RODOLFO S. ESCOBAR
CLINICO - CIRUJANO
Ap. Digestivo. Várices y Hemorroides. Paso de los Andes 520, Godoy Cruz. Mutuales c/turno. T. 225826.
1|10|F.Pte.|A.

NUTRICION

Dr. MINUCHIN
Obesidad, Diabetes Delgadez, Gota, Arteriesclerosis. Aparato digestivo Turnos. Roca 20 Las Heras. Tel 254402 Amigorena 80, Ciudad Tel 244777
3|12|F Pte

VIAS URINARIAS

Dr. ALBERTO D. BEKERMAN
ESPECIALIZADO EN EE. UU.
Cirugía, Riñón, Vejiga, Próstata, Genitales, Adultos Niños. Esterilidad - 9 de Julio 1189, 2º "15". Turnos: 231915 247445.
17|3|C|275|16|4

Dr. ALBERTO PABLO CORICA
ESPECIALIZADO EN EE. UU.
Enfermedades vías urinarias Adultos y niños Colón 532 - Turnos: Teléfonos 240835 y 252553.
29|1|F|29090 Pte

Dr. MANUEL BIANCHI
Riñón vejiga próstata y genitales Esterilidad masculina Turnos desde las 16 horas Teléf 256234 Agustín Alvarez 250
4|6|F|66024|Pte

Dr. IGNACIO J. ROMEO
CIRUGIA VIAS URINARIAS
Cirugía general. Diariamente desde 17 horas. Pedir turno República de Siria 325. Teléfono 292220.
7|3|F|49557|Pte.

VARICES

Dr. SPINETTA REGUERO
Várices Trat. no operatorio por electro fulguración Cirugía Espec. España. Turnos: Junín 218. Barrio Rombal Tel 244111
Pte

OBESIDAD

Dr. MARIO R. LEVIN
OBESIDAD
Director Centro Médico - Modelación Corporal Post Parto y Obesidad. Gimnasia modeladora. Masajes manuales y electrónicos. Baños a vapor individuales Parafina reductora Bronceado. Fisioterapia. Se atienden todas las Mutuales San Martín 1464, G. Cruz, T 246897
31|8|F|87535 Pte

Dr. ALBERTO SEVILLA
Director de los Institutos Médicos de obesidad, asma y alergia de Mendoza, Córdoba y Buenos Aires Obesidad y celulitis deformantes. Várices y hemorroides, tratamientos sin operación y sin dolor Departamentos especializados: Asma, Alergia, Cardiología, Ginecología, Cirugía plástica y estética Injertos de cabellos (Prof Tomás Hughes y Edgardo Escobar) Avenida Colón 232 T 290006 - 241440 Atendemos mutualizados Horario de 7 a 12 y de 15 a 20 horas.
28|11|F|31160 Pte

APARATO DIGESTIVO

Dr NESTOR MATUSCHKA
Clínico Aparato digestivo, hígado, estómago, intestino, hemorroides. Diariamente desde las 17. Turnos: a los feis 291752 y 248241 - Colón 185 4º piso.
5|4|F|Pte.

Dr. LUIS CHRABALOWSKI
Cirugía. Aparato digestivo. Hígado. Vías biliares. Turnos. Jorge A. Calle 450. Tel. 214441. Ciudad.
6|5|F|Pte.|A

HOMEOPATIA

Dr. DANIEL J. LISSIN
Atiende días 8, 9 y 10 en su nueva dirección: H. Yrigoyen 117, Ciudad. Reservar turnos: Teléfono 291718.
31|3|F|58129|10|4

ESPECIALISTAS EN CORAZON

ROBERTO WINTER
CARDIOLOGO
Electrocardiogramas y otros estudios. Atiendo mutuales. Rivadavia 430. Tel. 245423-230836 - Mendoza.
18|3|C|706|19|4

CARDIOLOGIA

CARDIOLOGIA de URGENCIA
Atención permanente. Electrocardiogramas a domicilio. Teléfonos. 242417 y 249001.
11|3|C|523|15|4

ESPECIALISTAS EN SEÑORAS

DOCTOR
JUAN CARLOS AZNAR
SEÑORAS - CIRUGIA
9 de Julio 1160 - 3er. Piso - Dpto. 2 - Pedir turno. Tel. 231424.
25|2|C|701|21|3|A

GARGANTA, NARIZ y OIDO

Dr. LUIS E. MONETTI
10-12 - 18-21 horas. 9 de Julio 1050. Teléf. 249323. Particular: teléfono 246861.
10|3|F|53157|Pte.

ESPECIALISTAS DE LA PIEL

Dr. ALBERTO J. GRINBERG
Enfermedades de la piel Alergia dermatológica. Horario: lunes a viernes, 17 a 21 hs Sarmiento 777 Mendoza
15|7|F|75872|Pte

ALBERTO TORRES CORTIJO
Ex médico becario Univ. Madrid. Emilio Civit 43. 1er Piso. Turnos de tarde al Tel. 255760.
6|4|F|59285|Pte.

CIRUGIA ESTETICA

Dr. HUGO SALOMON
Unicamente Cirugía estética funcional de nariz. Clínica Godoy Cruz. Godoy Cruz 333 Teléfonos 215951 y 215952 Mutuales
Pte. F.D.

Dr. J. SANANES
Jefe de servicio Sala 1 Hospital Emilio Civit Cirugía de nariz mamas, adiposidades, injertos, quemados. Pedir turno P. B. Palacios 1260 (Ituzaingó). T. 257319-251391
7|3|F|Pte D

Dr. ENRIQUE VELASCO
Cirugía estética, plástica reparadora. Lunes, miércoles y viernes. De 17 a 20 horas. Rioja 1153. Tel. 244806.
11|3|F|53200 Pte.|A.

OCULISTAS

Dr. ZALDIVAR
Dra. MISTELI
Nueva dirección: Av. Emilio Civit 685. Ciudad. Tels. 257000 - 257100
14|1|F|Pte

Dr. M. MARCHEVSKY
OCULISTA
Consultas de 11.30 a 12.30 y de 15 a 19 horas. Rioja 1130. Tel. 247996.
25|9|F|9-0036 Pte

Dr ALVAREZ NOQUE
SOLICITAR TURNO
Enfermedades y cirugía de ojos 9 de Julio 951 - 1er. Piso - Dpto. 5 Tel. 241324 - 241443 y 241805.
4|6|F|Pte

CLINICA DE OJOS
Atendida por
16 Médicos Oftalmólogos y 6 Auxiliares Técnicos Universitarios
Consultorio externo de 8 a 21 hs Guardias permanentes Cirugía e internación Atención de particulares y Mutualidades Av. España 888 Teléf 248856
18|3|F|42513 Pte

ASMA Y ALERGIA

Dr SALVADOR SHOCRON
Especializado en EE. UU. Pulmón, Vías respiratorias, Rayos X. Jefe Servicio Hosp. Lencinas. Atiende Mutuales. Turnos Teléf. 244777. - Amigorena 80, 4º P. Dpto. C.
5|10 Pte |A

ODONTOLOGIA

VICTOR M. PICCIONE
Doctor en odontología Cirugía de boca y huesos de la cara Martes y jueves. Sanatorio Policlínico de Cuyo. Tel 243000 Part 255547
1|2|F|Pte

Dra. GRACIELA BRODSKY
NIÑOS - ADULTOS
Martes, jueves y sábado, 17 a 20 hs. Espejo 65, 1º "H". Turnos: Tel. 230776.
1|4|C|183|30|4

Dr. MARIO HORENSTEIN
Odontología integral niños y adultos. Rayos X. Prótesis fija. Porcelana. Paradentosis. Avda. España 935. P. B. 12. Turnos: Tels. 247300. Part. 210888
1|2|F|43524|Pte.|A

REUMATISMO

Dr. MANUEL MENA
Reumatólogo Enfermedades de columna vertebral, brazos dolori dos, cáltica Atiende de 15 a 20 hs Buenos Aires 226 Lunes a sábados
20|3|F|Pte

CENTRO REUMATOLOGIA
Infanta M. de San Martín 56, 4º P. (detrás Correo Central). - Turno tarde - Tel. 240917. - Mutuales.
14|1|F|41196 Pte.

Dr. JULIO F. SANCHEZ
Doctor en medicina (Esp. en Europa). Reumatología, ortopedia y traumatología. Rivadavia 141. Tel. 291994.
2|11|F|23600|Pte.

Dr. RICARDO BARCENILLA
Rivadavia 578 - Planta Baja - Dpto. 5 - Ciudad. - Turnos 17 a 20.30 hs. - Teléfonos 292020 - 221910
28|2|F|48167 Pte.

Dr. OSVALDO BIELLER VIOTTI
Reumatología y brucelosis. Lunes a viernes 17 a 20 hs. Miércoles 18 a 20 hs. Espejo 593. Planta baja. Teléfs. 218197 - 220596.
17|1|F|41651|Pte.|A

HUESOS

Dr. ARAGONA
Especializado en Italia, Francia, España. Clínica cirugía, huesos, articulaciones Mutualidades. Rivadavia 430. T. 246935. Pat 241775.
4|2|F|44016 Pte.

Dr. EDUARDO P. TOSI ORQUIN
Dr. ANTONIO C. GOMEZ NAVARRO (h.)
Traumatología y ortopedia. Enfermedades y cirugía de los huesos. Lunes a viernes 17 a 20.30 hs. Necochea 369. Solicitar turno 259499 [illegible]
21|1|F|27785|Pte.|A

PARTERAS

ESTHER C. DE SANANES
Partera nacional Diariamente de 10 a 20 hs Solicitar turno. Pedro B. Palacios 1260 (Ituzaingó) entre Catamarca y Lavalle Teléfs. 257319 y 251391
7|4|F|Pte D.

CELINA E. M. DE ARNEDO
PARTERA NACIONAL
Catamarca 585, Ciudad. T. 242388 Pedir turno.
29|F|99490|Pte.

DELIA MASCAREÑO DE GOMEZ
OBSTETRICA NACIONAL
Pedir turno: Pellegrini 945. Godoy Cruz. Teléf. 292214.
2|4|F|30|4|D

LIDIA M. de CUARTAS
PARTERA
25 de Mayo 770, Mendoza Teléfono 247223.
11|10|F|Pte

J. DELIA SANCHEZ GOMEZ
OBSTETRICA NACIONAL
Atiende de 15 a 17 horas, menos sábado. Rivadavia 634 Tel. 241019.
6|12|F|Pte.

IRMA YAKEL de LEGUIZAMON
PARTERA
Av. San Martín 1269 - 3er. Piso, Dpto. "A" - Tel. 257536 - Mendoza
F|Pte. A.

R. SARA GATANI
Obstetra - Parto sico-profiláctico Entre Ríos 73, 1º P. 15. De 11.30 a 12.30 y de 16 a 20.30 - Teléfonos 214110 y 222253.
4|2|F|44078|Pte.A

PEDICUROS

CASA SCHOLL
Pedicuros. Calzados. Plantillas. Medias y Vendas para Várices. Todo para el confort del pie. Pedir turno. Montevideo 27. Mendoza. Tel. 246200.
27|8|F|Pte.-A.

LOS ANDES

Fundado el 20 de Octubre de 1882 por el Dr. Adolfo Calle
Directoras:
Carmen Usandivaras de Calle
Elcira Videla de Schiappa de Azevedo

MENDOZA, MIERCOLES 7 DE ABRIL DE 1976

El yacimiento "Sierra Pintada"

En su primer —y drástico— discurso, el ministro de Economía de la Nación sostuvo que las provincias deberán reencauzar sus economías para poder reducir en el caso de Mendoza se impone, antes de asumir cualquier actitud, hacer un replanteo en algunos terrenos. Por ejemplo, el petrolífero donde se ha venido dando a la provincia una "retribución del 12%, sobre un precio político de su producción de hidrocarburos, en tanto que al exterior se pagaban precios reales muchos más altos para cubrir nuestras necesidades. Otro de los rubros a ajustar, es el de la coparticipación federal; pero, donde se impone una drástica revisión es en materia uranífera en la que hasta el presente, utilizando la expresión de un técnico que se hallaba en Malargüe "se han llevado el uranio y a la provincia sólo le dejaron unos pocos pesos y muchos agujeros". La pintoresca referencia estuvo hecha en relación a minas "Huemul" y "Agua Botada" de reducida producción ahora agotada prácticamente. Pero, en poco más de dos años comenzará a producir el yacimiento de "Sierra Pintada" cuyo panorama de rendimientos varía en forma fundamental. Informes de organismos específicos señalan que Mendoza podrá, por sí sola, abastecer la demanda de combustibles nucleares del país, por espacio de quince años.

Desde que se descubriera el yacimiento en 1968, la Comisión Nacional de Energía Atómica —CNEA— cubicó el material y realizó todos los estudios hidrometalúrgicos necesarios para determinar su respuesta al tratamiento químico de purificación. En más de un lustro de afanosas tareas perforó 211 pozos que suman 24.000 metros. Estos trabajos permitieron hacer una estimación de reservas de mineral calculadas en unos 11.000.000 de toneladas con una ley promedio de 1,17 por mil. El yacimiento referido tendría una producción diaria —expresada en términos de energía— equivalente a unas 25.000 toneladas de petróleo, también por día. Incluso, los últimos descubrimientos de yacimientos "satélites" hacen abrigar la posibilidad de que las reservas alcancen al doble de la cantidad estimada en combustible puro, esto es, unas 24.000 toneladas, que es mucho más de los requerimientos de Atucha y la Central Río III.

Como nos hallamos frente a un recurso natural no renovable, cuyo valor estratégico es indiscutible, a lo menos que podemos aspirar es que esa riqueza coadyuve al financiamiento parcial de nuestro desarrollo. En consecuencia será necesario hacer una revisión crítica de los convenios firmados o por firmar en materia de regalías, de beneficios como fuente de trabajo, de desarrollo tecnológico local, etc., a fin de que el precioso elemento rinda los frutos que los mendocinos esperamos de él.

Por su significación, el uranio es vital no sólo para el desarrollo energético argentino sino también para su defensa. Por ello, haciendo abstracción de reclamos federalistas entendemos que debe ser la Nación quien fije las pautas de su empleo y fije estrategias globales; pero, a su turno, el Estado Nacional no puede protagonizar ni aceptar una injusta retribución para con el aporte mendocino.

En estos momentos que se procede a reordenar el país, es oportuno y prudente que Mendoza salga a la palestra a defender los derechos que posee como propietaria de un valioso recurso natural no renovable. Y no solo debe defenderlo en tanto combustible esencial, sino también como instrumento promocional de trabajo y tecnología.

Acto realizado en el hospital, durante la entrega de la donación.

Donaron valioso material al Hospital Lagomaggiore

El Hospital "Lagomaggiore" recibió elementos con destino al Servicio de Reumatología y Laboratorio, durante una ceremonia realizada en el salón de actos del citado nosocomio. Fueron adquiridos con su subsidio del Ministerio de Bienestar Social de la Nación, entregado a ADAR (Asociación de Ayuda al Reumático), filial Mendoza. La nomina de los mismos es la siguiente: un peachímetro, medidor de pH, original, Leibod modelo 6TE Nº 1441, de fabricación austriaca; un fotometro de llama Caamaño con compresor; un espaldar sueco; dos lámparas de rayos infrarrojos; dos hornos de Bier eléctrico plegable; dos volantes para rehabilitación (rueda nautica); un andador plegable para adultos, rodante; dos muletas de madera graduables; dos bastones canadienses graduables y un bastón cuadruple metálico.

El costo de estos elementos ascendió a la suma de $ 77.928 ley, y el subsidio fue de pesos 74.277, por lo tanto, la diferencia de $ 3.651 fue aportada por ADAR. El peachímetro o potenciómetro es para la determinación de pH y es un complemento para el control de análisis; el fotómetro de llama es para determinar helectrolitos en diferentes medios biológicos, y todos, hacen a la reeducacion funcional y recuperacion muscular y articular del paciente reumático.

La entrega la hizo la comisión directiva de ADAR, integrada por su presidenta señora Inge Kann de Paparini y por Teresita de Videla. Carmen de Peretti, Iris Rosi de Ferrándiz, Marta Dav de Civit, Estela Lonati de Bula y Micaela Sáez.

Durante la entrega de estos elementos, la señora de Paparini explico los alcances de la donación y aludió a las dificultades para su adquisicion. Agradecio el doctor José González Perea, jefe del Servicio de Reumatología. Al hacerlo, se dirigio a los médicos del hospital, quienes asistieron al acto, explicando el destino que se daria a dichos aparatos y a

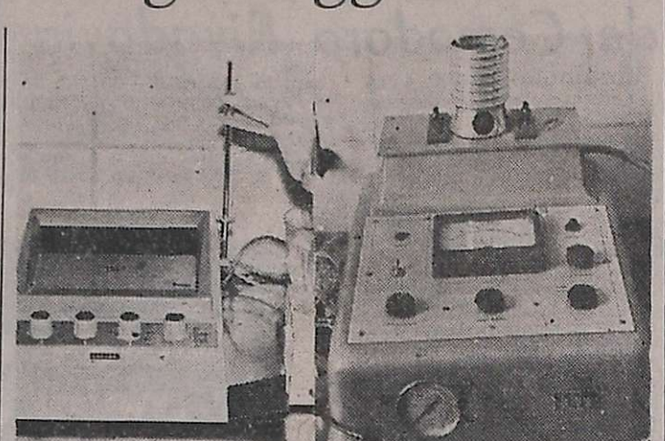

Parte del instrumental, ya instalado en el hospital.

la necesidad de su utilización en beneficio de los pacientes, recordándoles que se hacian alli 3.900 prestaciones por mes y que se agradecia la acción de ADAR, porque "el mundo de los sanos ordena el mundo de los enfermos", y en esas entidades como ADAR ayudaban a resolver problemas que de otro modo sería muy difícil lograr.

Tambien agradeció la donación, el doctor Roberto Martínez, jefe de Laboratorios y por ultimo, lo hizo el doctor Juan Carlos Nacif, director del Hospital "Lagomaggiore", en nombre del hospital y del cuerpo medico.

Podría reducirse el índice de mortalidad infantil

En un trabajo publicado por la Asociación Médica Argentina con el título "Realidad sanitaria argentina", el médico y demógrafo Carlos Horacio Rizzi afirma que las tasas de mortalidad han descendido en nuestro país, pero la magnitud de su disminución no ha sido tan notable como la verificada en la tasa de natalidad y por ello se puede comprobar una permanente reducción de los valores de crecimiento vegetativo.

La población menor de 15 años es la reserva demográfica de los países, y mientras mayor sea su proporción, más grande será el esfuerzo que la comunidad deberá afrontar para atender sus necesidades. De lograrlo, sin embargo, grande resultará la masa laboral que expandirá su potencial económico y social.

Los valores proporcionales que caracterizan a la Argentina conforman una situación demográfica casi ideal, con un 30% de su población menor de 15 años y sólo alrededor de un 7% de la comunidad que supera los 64 años de edad.

Tasa de masculinidad

Las tasas de masculinidad son notablemente mayores en algunas jurisdicciones (Santa Cruz, Chubut, Tierra del Fuego), en donde las fuentes laborales tienen un exceso relativo de ofertas de empleo para varones. En la Capital Federal se registra la menor tasa de masculinidad, en razón de resultar esta área la receptora principal de emigraciones internas femeninas, generadas también en las características de los empleos disponibles. El aumento de población se ha concentrado en las zonas más habitadas, conformando al país como uno de los más urbanizados del mundo, ya que casi el 60% de la población vive en conglomerados urbanos de más de 100.000 habitantes. Menos de la quinta parte de los pobladores de la Argentina habitan áreas francamente rurales.

A partir de 1947, la disminución de la población rural en la Argentina no sólo es proporcional sino también absoluta: entre los censos de 1960 y 1970 hay una disminución de casi 330.000 habitantes en la población rural total. A pesar de ello, la magnitud de la producción agropecuaria no varió en las últimas décadas, en función probablemente de la incorporación de métodos y equipos más eficientes.

Expectativa de vida

La expectativa media de vida —número de años que en promedio vivirán los niños nacidos en un momento dado si no variaran a lo largo de toda su vida las circunstancias ecológicas— es en la Argentina razonablemente alta y son pocos los paises que en el mundo pueden evidenciar mejor situacion al respecto.

Lógicamente, las características ambientales de las diferentes jurisdicciones del país, determinan variaciones en la expectativa de vida en cada una de ellas. Si bien en todas las áreas la situación es más favorable para el sexo femenino (es una constante en el mundo biológico la mayor extensión de la vida de los individuos del sexo femenino), se observan diferencias marcadas en los valores relativos a ambos sexos.

Así, para todo el país, las expectativas de vida se estiman en 70 años para las mujeres y 65 años para los hombres. Este indicador se acorta en 51 años para los varones jujeños y 69 años para los hombres residentes en la Capital Federal; las mujeres en Jujuy tienen una expectativa de vida de 55 años, mientras que en las porteñas el valor alcanza a algo más de 74 años, aproximadamente. Para el país todo, la tasa general de mortalidad es de 8,9 por ciento.

Mortalidad infantil

Clásicamente, se cita el caso de la Argentina como un fenómeno atípico, pues, pese a tener una tasa de mortalidad infantil (63 por mil) que dista mucho de ser baja, la ha mantenido estable por largos años, cuando existe la evidencia de los prontos éxitos que se podrían obtener si se la redujese mediante la aplicación de medidas probadas y eficientes.

Lamentablemente, la estructura de la mortalidad infantil pone en evidencia que las principales determinantes de muertes entre los menores de un año son afecciones controlables por el potencial médico de que dispone el país.

El número de vidas ahorrables con una adecuada disponibilidad de recursos, alcanza casi a la mitad del total de muertes de este tipo que se padece. Las bronquitis, neumonías, enfermedad diarreica, infecciones, son causales que podrían ser eliminadas. Los indicadores y tablas de defunciones establecen que en 1970 la neumonía, bronquitis, influenza o gripe y asma produjeron 11.971 muertes, es decir, el 5,4 por mil de los fallecimientos producidos en el año, especialmente en la época en que comienzan los fríos; el cuadro del mismo año en mortalidad infantil expresa que las bronquitis y neumonías produjeron 4.977 defunciones, es decir, el 15,5 por mil.

Otorgarán ochenta nuevas pensiones

Funcionarios de la Dirección de Asistencia a la Ancianidad e Invalidez, entregarán en breve ochenta nuevas pensiones, con retroactividad al 1º de marzo. El pago se hará efectivo en oportunidad de abonarse la cuota pensionaria de abril a los demás beneficiarios de la repartición.

La nómina de nuevos pensionados es la que detallamos a continuación:

Capital: María del Rosario García Ciscar, Petrona Reyes Leyes, Florinda Zenovia Coria, Remedios Castella Garriga, Blanca Lidia Pelayes viuda de Pini, Juana Riva Rubino, Haydée Clementina León de Esquivel, Antonio Germán Olivera Bordón, Saturnina Morales, Rosario Argentina Zuluaga, Mercedes Yolanda Ovejero Quintana, Daniela del Carmen Argüello y Angel Delfín Domínguez Reveco.

General Alvear: María Luisa Vega viuda de Lucero, Rosa Lozano viuda de Mercado, Rosa Jofré de Romero, Victorino Miranda Leiton, Ascensión Mulena Rodríguez y Domingo Orozco Molina.

Godoy Cruz: Alberto Avilés Díaz, Juana Cruz Sosa Giménez, Concepción Olmos viuda de López, Carolina Elena viuda de Mayer y Angela Orozco Alvarez.

Guaymallén: Pablo Palacios, Filomena Escudero viuda de Salinas, Antonio Basilio Converso Gandolfo, Digna Judith Fermosel Martínez, Pedro Muñoz, Desposaria del Carmen Paredes viuda de Tello, Casimira Antonia Arriola de Cataldo, Luis Ricardo Vargas Alcaraz, Francisco Pedro Sánchez Martos, Alberto Leonardo Morales, Pedro Pablo Carrión Chanampa, Birginia Cuadros Romero y Eulogia Amada Rosales viuda de Arce.

Junín y La Paz: Elisa María Colombi viuda de Rodríguez, Angelina Sosa de Herrero y Florencia Mercado viuda de Quiroga.

Las Heras: Anastasia Chislenko viuda de Baranovic, Tránsito Díaz Mayorga, Carlos Gerardo Herrera, Juana Quiroga viuda de Ponce, Santos Justo Páez Moreno, Hilda Rodríguez Suárez, Estefanía Chiera de Rojas, Laureano del Carmen Ramírez Zúñiga, Ramona Hortensia Benegas de Vera, Elisa Zúñiga de Tapia y Marta Rodríguez Rodríguez.

Luján: Luciano Romo Pizarro, Teresa Ramona Beltrán de Miralles, Angela Campanello viuda de Trifiro, Aquilino Bunster Cruz y Matilde Sabourini viuda de Beral.

Maipú, Malargüe, Rivadavia, San Carlos y San Rafael: Federico Santiago Quintero Montero, Elena Dominga Cacciarelli de Pringle, Eugenia Elisa Morales de Matei, José Maldonado Manriques, Mercedes Comisso Mazzarutti, Adela Osse de Bravo, Pedro María Verdugo González, Rogelio Antonio Avela Mira, Gerónima Videla viuda de Velázquez, Lidia Páez viuda de Baldor, Genoveva Bernardinello viuda de Ocaña, Sebastián Costa Manuelli, Ramona Ofelia Páez Peña, Angel Ledesma Tello, Clemente Valentín Robledo López, María Julia Núñez de Guevara, Evarista Ponce de Ovola, Matilde Leiton de Domínguez, Sabino Gómez Arancibia, Rosa Mesa viuda de Emili, Pedro Domínguez Puebla, Haydée Barzola Tello, Agueda Antonia Luna viuda de Guardia y Sofía Bienvenida Campos de Polla.

Actividad educacional

Profesores de inglés. — Está abierta en AMICANA la inscripción para los profesores de inglés que deseen dictar clases en este instituto. Deberán presentar curriculum y detallar horario disponible en la Asociación Mendocina de Intercambio Cultural Argentino - Norteamericano, Rivadavia 488, ciudad, de 9 a 12 y de 15 a 21.

Casa del Maestro - Biblioteca. — Ha ingresado el siguiente material bibliográfico donado por la editorial "A. Estrada": Colacilli de Muro y otro: Elementos de lógica moderna y filosofía; Canessa: Sistema nervioso y órganos de los sentidos; Daus: Geografía de la República Argentina, parte humana; Calzetti: Geografía general y de Asia y Africa; Vázquez: Derecho usual y práctica forense; Risso de Sperber y otra: Cuaderno de la lengua 1; Ferro y otra: Práctica de Biología I, enfoque ecológico; Vincent, Prácticas de Historia I, Antigua y Medieval; Vázquez de Tapia y otros: Matemática I con equipo de actividades; Ruiz: Psicología; Vincent: Prácticas de Historia II, Moderna y Contemporanea; Vazquez de Tapia: Matemática II con equipo de actividades; Simian de Molinas: El método retrospectivo en la enseñanza de la Historia, y Editorial Estrada: Centenario 1869 - 1969.

Haberes de docentes nacionales. — Supervisión Seccional de Escuelas Nacionales de Mendoza informó que han sido transferidos los fondos correspondientes a los haberes de marzo del personal titular. Asimismo se han efectuado los depósitos correspondientes a gastos y eventuales de escuelas por el mes de diciembre de 1975. Las escuelas del Gran Mendoza podrán retirar las planillas hoy a partir de las 8.30.

Instituto del Profesorado para la Enseñanza Primaria de la Escuela Normal Superior "Tomás Godoy Cruz". — La dirección comunicó que el viernes próximo a las 19 se efectuará una reunión de profesores del nivel terciario. La asistencia es obligatoria. Las clases en el instituto se iniciarán el lunes ovnidero a las 19.

Dirección Provincial del Menor. — La Coordinadora de Jardín de Infantes citó a las maestras de la especialidad a la reunión que se hara mañana a las 18 en el local de la Guardería Nº 2, Ayacucho 227.

Educación Musical Sección "C". — La inspectora técnica seccional de la especialidad se reunirá con el personal directivo de las escuelas de su jurisdicción de los departamentos Lavalle y Guaymallén hoy a las 10 en el salón de actos de la escuela Nº 100 "Guillermo Cano".

Dirección Provincial del Menor. — Funcionarios de este organismo informaron que hasta nuevo aviso la guardería Nº 11, de Guaymallén, funcionará de 7 a 14.30.

Horas cátedra

Se ofrecerán los siguientes remplazos de profesores de enseñanza media.

—Escuela de Bachillerato y Magisterio Especializado "María Elena Champeau", el viernes, a las 10, cuatro horas de Historia del Arte, sexto año y, a las 10.30, cinco horas de interinato en práctica docente sexto año. Los interesados deberán presentar planilla con el puntaje otorgado por la Junta de Calificación para la Enseñanza Media y los certificados de buena salud y de buena conducta.

—Escuela de Bachillerato y Magisterio Especializado "Herminia M. de Ramponi", el viernes, a las 9.30, dos horas de cuarto año y dos de quinto, de Cultura Musical, con carácter de interino; a las 11, cuatro horas de Matemáticas de cuarto año.

—Escuela de Bachillerato Técnico BT - 2 "Miguel A. Pouget", mañana, a las 11, seis horas de Horticultura, tercer año y a las 11.30, dos horas de E.R.S.A., tercer año.

—Escuela de Bachillerato Técnico Agrario BT-14 de Los Corralitos, el viernes, a las 1030, tres horas de Granja II de tercer año y seis horas de Industrias Derivadas de la Granja de quinto año.

—Escuela Nº 8 de Bachillerato y Magisterio Especializado "Paula Albarracín de Sarmiento", a las 11, horas de Cultura Muiscal de segundo año y dos horas de la misma materia de quinto año.

—Escuela de Bachillerato Técnico Agrario BT-15 de Costa de Araujo, mañana, a las 9, tres horas de Literatura de cuarto año y tres horas de quinto año y dos de Cultura Musical de segundo año.

—Escuela de Bachillerato y Magisterio Especializado "Fray Luis Beltrán", el viernes, a las 10.30 un cargo de Cerámica de tercer año.

Liceo Nacional de Señoritas "Alfredo R. Bufano". — Informó que hasta el viernes próximo estará abierta la inscripción para rendir exámenes de alumnos regulares, libres y bachillerato libre de adultos que adeuden dos materias.

Escuela Nº 323 "Elías Villanueva". — En esta escuela de Lavalle se ofrecerá mañana, a las 11, un remplazo de maestra de enseñanza común, y otro de música, con el máximo puntaje.

Escuela Nº 40 H. — Hoy a las 15 se ofrecerá en esta escuela de Medrano, una suplencia de corte y confección.

Escuela Hogar Nº 16. — Se informó que en este establecimiento del parque General San Martín, el viernes vencerá el plazo para que se presenten los niños inscriptos.

Remplazos. — Hoy se ofrecerán remplazos en los siguientes establecimientos educacionales.

—Escuela Nº 97 "Pedro Nolasco Ortiz", de Los Corralitos, hoy a las 10.30, maestra de enseñanza común.

—Escuela Nº 82 "Almafuerte", de Villa Nueva, a las 9.30, maestra de enseñanza común, con 19.450 puntos.

—Escuela Nº 14 "Doctor Juan Agustín Maza", a las 10, enseñanza común, desde 18 puntos.

—Jardín de Infantes Nº 4, de Godoy Cruz, a las 10, remplazo de maestra de música.

—Escuela Nº 89 "Flavio Ferrari", de Guaymallén, a las 14.30, maestra de enseñanza común, sin límite de puntaje, entre las aspirantes inscriptas en la mesa calificadora de méritos.

—Escuela Nº 17 "Hipólito Yrigoyen", a las 10, para maestra de educación musical, anotadas en la mesa calificadora, desde el máximo puntaje.

—Escuela Nº 166 "José Pedro Varela", de Maipú, a las 13.30, maestra de enseñanza común.

—Escuela Nº 115 "Miguel Angel Ramponi", de Guaymallén, a las 10, para maestra jardinera, turno mañana.

—Escuela Nº 1 "Aristides Villanueva", maestra de jardín de infantes, turno tarde, a las 10.

—Escuela Nº 238 "Adolfo Calle", de San Martín, a las 13, maestra de enseñanza común, con cualquier puntaje a inscriptos en la DGE.

—Escuela Nº 119, del barrio Viapiana, Villanueva, a las 10, tres suplencias de maestras de jardín de infantes y 5 de enseñanza común.

—Escuela Nº 85 "Manuel Videla", de Rodeo de la Cruz, a las 11, para maestra de enseñanza común, desde 15.980 puntos.

—Escuela Nº 10 "General Manuel Belgrano", maestra de enseñanza común, a las 10, desde 23,625 puntos.

—Escuela Nº 5-N "San Lorenzo", de Guaymallén, para maestra de música, a las 20.

—Escuela Nº 306 "Luis Segundo Cremaschi", de La Dormida, Santa Rosa, suplencia de maestra de enseñanza común, a las 13.

—Escuela Nº 146 "Emilia Mingo de Armanini", de Las Heras, a las 10, maestra de jardín de infantes.

—Escuela Nº 173 "Juan E. Serú", de Maipú, a las 10, enseñanza común, desde 13.930 puntos.

Intervínose la Dirección de Turismo

El capitán de la Fuerza Aérea Carlos Alfredo Oliva fue designado interventor en la Dirección Provincial de Turismo, funciones que asumió en una ceremonia realizada ayer a mediodía en la sala del directorio de la repartición con la presencia del subsecretario de Industria, Comercio y Minería, mayor Alfredo Martínez; de miembros del directorio y del secretario general del organismo.

En el mismo decreto, que lleva el número 117, se acepta la renuncia presentada por el ex director, señor José Antonio Mosquera Suárez, y se establece la caducidad de los miembros del directorio.

Tras la ceremonia, los funcionarios recorrieron las distintas dependencias de la dirección.

La intervención —consigna la información de la Dirección de Difusión— fue adoptada en "virtud de que se hace necesaria la reorganización de la Dirección Provincial de Turismo para encauzarla en el proceso de reordenamiento en que se halla empeñado el gobierno de la Intervención Militar en Mendoza".

Recital poético de Cuaresma hará la S.A.D.E.

En el Colegio San José de los Hermanos Maristas, el sábado 17, a las 18, se realizará un recital poético basado en la temática de Semana Santa.

En dicho acto, organizado por la filial Mendoza de la Sociedad Argentina de Escritores, se presentarán y recibirán obras de autores clásicos y contemporáneos, a saber: San Juan de la Cruz, Teresa de Avila, Fray Luis de León, Rafael Sánchez Maza, Gaspar Núñez de Arce y López de Vega.

Sobre la misma temática religiosa se presentarán obras de autores locales y actuarán como recitadores Miryam Armentano y Ana María Peters. La entrada será libre.

Universidades

Tecnológica Nacional

Facultad Regional Mendoza. — El decano normalizador de la Facultad Regional Mendoza de la UTN, ingeniero Salvador Puleo, citó a los profesores titulares y adjuntos de los distintos departamentos para que se presenten hoy a las 20, a efectos de informarse sobre la formación de las mesas examinadoras del día 9 de abril postergadas a raíz del receso último y sobre la fijación de fechas para la recuperación de los prácticos correspondientes al ciclo lectivo 1975.

Nacional de Cuyo

Escuela Superior de Artes. — El próximo lunes, a partir de las 15, comenzará el dictado de clases en los departamentos de Artes, Historia del Arte y Cerámica de la Escuela Superior de Artes de la Universidad Nacional de Cuyo.

Advierten sobre pedidos de trabajo en la administración

La Oficina de Difusión de la Intervención Militar en Mendoza dio a conocer ayer un comunicado que expresa:

"Cada vez que se produce un cambio de autoridades, cualquiera sea su jurisdicción, la administración pública a través de sus nuevos funcionarios y jefes de repartición, recibe un aluvión de solicitudes de trabajo, como si el aparato administrativo no tuviera límites en su capacidad de absorción de nuevos agentes ni en la posibilidad de abonar salarios.

"La administración pública nacional, que en 1961 tenía 1.274.199 agentes, había crecido un 38,1 por ciento, llegando en 1975 a 1.760.372.

"La tendencia creciente en la dotación de las administraciones públicas, evidentemente debe ser revertida, dado que la proporción del gasto público destinado al pago de sueldos excede ya a la lógica y a una sana política.

"De allí que sea propicia en esta ocasión, una advertencia a quienes, en busca de un nuevo ingreso para sus hogares, ven en la administración pública la posibilidad de satisfacer esa aspiración. Los anuncios que en la materia ha formulado la autoridad económica del país son claros. Se estudia una profunda racionalización en un sector que como el de la burocracia está sobredimensionado frente a las reales necesidades del país y del manejo de la cosa pública. Es necesario, imprescindible, un cambio de mentalidad y orientar la búsqueda de nuevas fuentes de ingreso hacia la actividad privada, que podrá captar mano de obra y absorber personal a la luz de las nuevas medidas que posibilitarán un adecuado crecimiento de su capacidad de producir bienes para el país",

Gira de inspección del ministro de Obras y Servicios Públicos

Realizó una gira de inspección de obras públicas provinciales y nacionales, ubicadas en San Rafael, el ministro de Obras y Servicios Públicos, coronel Carlos B. Pajariño. Fue acompañado en la oportunidad por el subsecretario de Obras Públicas y el director de Hidráulica de la Provincia, ingenieros Ramiro Bresca y Arturo Ahumada.

El sábado por la tarde, visitó en primer lugar las obras de la Dirección de Hidráulica de la Provincia, que ejecuta la empresa Crocco y que corresponde al tercer tramo del Canal Marginal izquierdo del río Diamante y Cruce.

Durante el recorrido de los 18 kilómetros de obra, observó el sifón de cruce del río Diamante, compuesto por dos tuberías de 1.500 metros de longitud por debajo del río y 2,60 metros de diámetro, y visitó el comparto Monte Comán, recibiendo de los técnicos de la repartición y contratista, los informes correspondientes.

Con posterioridad se trasladó al Hospital Teodoro Schestakow, obra que se realiza a través de la Dirección de Arquitectura de la provincia y la empresa Tecsa.

Se recorrieron los distintos niveles del hospital, inspeccionando los detalles y terminaciones que en él se realizan así como el ritmo de la obra. Posteriormente se visitó la Municipalidad.

El domingo por la mañana, el ministro y sus acompañantes se trasladaron al Complejo Hidroeléctrico El Nihuil, donde recorrieron el dique Valle Grande, las tres centrales hidroeléctricas y el dique El Nihuil. Durante el recorrido observó en detalle aspectos técnicos de estas obras, trasladándose a mediodía al yacimiento de uranio, doctor Baulies, que desarrolla la Comisión Nacional de Energía Atómica y donde organismos provinciales (Dirección Provincial de Energía) colaboran en obras de infraestructura para desarrollar el ya imiento.

Continuando con la visita, el ministro fue recibido por el ingeniero Juri, inspector técnico de las obras Los Reyunos y Agua del Toro y funcionarios técnicos de Agua y Energía Eléctrica, quienes lo acompañaron en su visita a estas dos importantes obras hidroeléctricas que se realizan sobre el río Diamante. Ante la maqueta de las mismas, los ingenieros presentes dieron un amplio informe sobre las características de las obras, que posteriormente pudo comprobar el ministro, coronel Pajariño, al recorrer los túneles, obras de fundición, presa, aliviadero, etc. El coronel Pajariño se interiorizó de los problemas financieros existentes, tomando nota de ellos, a fin de que los organismos pertinentes posibiliten el desarrollo de las obras, mediante la solución de esos aspectos que retrasan la ejecución.

En las últimas horas de la tarde, emprendió el regreso el ministro, satisfecho de la gira de inspección realizada, que no sólo sirvió para conocer las obras en desarrollo, sino para verificar en el terreno numerosos problemas de infraestructura y servicios que aquejan al sur mendocino. Se procurará mantener un alto nivel de mano de obra ocupada y de acortar los plazos de ejecución.

También quedó de manifiesto la idoneidad y esfuerzo que se ha aplicado, en todos los veles, a la culminacion de obras.

Ampliarán estudios sobre el horario de comercio

La Intervención Militar en Mendoza informó que, ante el requerimiento de distintos sectores de la población, empresarios, comerciantes, empleados y público consumidor, motivados por el actual horario establecido por decreto Nº 55 del 31 de marzo, ha ordenado un nuevo y exhaustivo estudio sobre el tema. A los antecedentes necesarios se sumarán los distintos aportes que están haciendo llegar organismos y personas representativas de la opinión pública.

Las conclusiones que se elaboren en base a tales estudios serán entregadas a las nuevas autoridades que próximamente regirán los destinos de la provincia, para que tomen la decisión que las circunstancias aconsejen, atendiendo particularmente a las auténticas necesidades de la comunidad mendocina.

Pago de derechos de riego

El Departamento General de Irrigación hizo saber que el viernes vence el plazo para pagar los servicios de riego correspondientes a 1976.

Se indicó además que el usuario puede pagar el importe totalmente, en cuyo caso gozará una bonificación del 8 por ciento, o podrá acogerse al pago de tres cuotas, es decir, pagarlo cuatrimestralmente sin ninguna bonificación.

Mujeres de negocios harán una reunión

El viernes, a las 21.30, en el Andino Tenis Club, se realizará la "Cena internacional de las candelas", celebración que anualmente organizan las asociaciones de mujeres de negocios y profesionales, con el significado de unión y hermandad se pone de relieve el encendido de velas frente a las banderas que representan a los países miembros de la federación internacional de estas entidades.

A ex alumnas de un colegio citó un centro

La comisión directiva del Centro de Ex alumnas de la Auxiliadora convocó a las alumnas universitarias para el próximo sábado a las 15 en la sede del centro, 25 de Mayo 1466, con el fin de dejar constituida la "Agrupación Universitaria" y asignada la sede y el quehacer de cada una mientras duren sus estudios en las distintas facultades. La reunión que tiene por objeto reforzar los vínculos a nivel universitario de las alumnas que han cursado en el establecimiento, hermana Ligia Wenk.

Se intimó a ex funcionarios a presentar declaraciones patrimoniales bajo juramento

Todos los funcionarios provinciales que cesaron recientemente en su mandato, fueron intimados por la Intervención Militar en Mendoza a presentar sus declaraciones patrimoniales en caso de que no lo hubieran hecho en su oportunidad. La intimación comprende a todos los funcionarios que prestaron servicios entre el 25 de mayo de 1973 y el 24 de marzo de este año, tanto en el Poder Ejecutivo como en el Legislativo y Judicial. También incluye en la medida a los que se desempeñaron en municipalidades y entes autárticos y descentralizados, hasta categoría de subdirector.

Todos ellos deberán declarar bajo juramento y a la fecha de sus designaciones todos sus bienes y réditos las fuentes de los que provinieron, cualquiera sea su naturaleza y procedencia, así como sus deudas, conforme a las modalidades de las disposiciones contenidas en los decretos Nº 99/1953; 3316/1953; 3375/1953; 5080/1956 y 2344/1958.

Se pretende de tal modo establecer con exactitud la situación patrimonial de los afectados, de sus cónyuges y de los cosanguíneos en primer grado. La disposición fija un plazo de 48 horas, a partir de la fecha de la publicación del decreto respectivo en el Boletín Oficial, para su cumplimiento, "so pena de ordenar la inmediata aprehensión del infractor".

Los funcionarios involucrados en la medida deberán entregar la declaración en sobre cerrado y lacrado, en la secretaría general de la Intervención Militar en Mendoza, cuarto piso de la Casa de Gobierno, donde se entregarán los recibos pertinentes.

En marzo hubo aumento de la salida de vinos

Los despachos autorizados de vinos para el consumo en todo el país alcanzaron en marzo último a 1.851.606 Hl., total que representa un aumento del 5,72 por ciento respecto de igual mes de 1975 en que la salida fue de 1.751.434 Hl.

El informe suministrado por el INV, al respecto discrimina ese volumen de vinos, según los despachos por zona, en la siguiente forma: de Mendoza, 1.232.005 Hl.; de San Juan 458.895 Hl.; de Río Negro y Neuquén 82.767 Hl.; de La Rioja 34.529 Hl.; de Catamarca 16.318 Hl. y de otras regiones del país 27.092 Hl.

Estas salidas de vinos comparadas con marzo de 1975 indican en Mendoza un aumento del 2,11 por ciento; en San Juan de 9,98 por ciento; en Río Negro y Neuquén de 30,47 por ciento; en La Rioja de 7,51 por ciento; en Catamarca el 15,23 por ciento y en otras regiones del país al aumento fue del 30,51 por ciento.

Las existencias de vinos al 1º de abril eran las siguientes: en Mendoza, vinos de mesa, 10.511.945 Hl.; otros tipos 1.524.181 Hl.; total 12.036.126 Hl. En San Juan, vinos de mesa 2.991.373 Hl.; otros tipos 277.197 Hl.; total 3.263.570 Hl. En Río Negro y Neuquén, vinos de mesa, 553.125 Hl.; otros tipos 41.120 Hl.; total 594.245 Hl. La Rioja, vinos de mesa 197.942 Hl.; otros tipos 17.446 Hl.; total 215.388 Hl. Catamarca, vinos de mesa 97.477 Hl.; otros tipos 1.589 Hl.; total 99.066 Hl. En otras regiones del país, vinos de mesa 387.106 Hl.; otros tipos 11.093 Hl.; total 398.199 Hl. Total del país, vinos de mesa, 14.738.968 Hl. y otros tipos 1.872.626 Hl. lo que totaliza 26.611.594 Hl.

El movimiento de vinos por terprovincial fue de Mendoza a San Juan 22.850 Hl.; de San Juan a Mendoza 47.452 Hl. y de San Luis a Mendoza 249 Hl.

Jubilaciones

Federación Mendocina de Jubilados y Pensionados. — Comunicó a los miembros del consejo directivo que mañana se realizará la sesión extraordinaria en la que se tratarán asuntos de importancia, entre ellos la asistencia al congreso anual de la Confederación General de Jubilados, Retirados y Pensionistas del país a realizarse en Buenos Aires.

Rehabilitaron dos estafetas de correos

Funcionarios de la Empresa Nacional de Correos y Telégrafos (ENCOTEL) informaron que desde el 15 de marzo ha sido habilitada nuevamente la estafeta Nº 18, con sede en la galería Tonsa, avenida San Martín 1173, que atiende de 8 a 14. También fue rehabilitada a estafeta Nº 14, ubicada en Misiones 2932, que trabaja en el mismo horario.

Se ofrecen charlas sobre defensa civil

La Dirección Provincial de Defensa Civil de la Provincia iniciará pasado mañana un ciclo de charlas "Aquí Defensa Civil", que se irradiarán todos los viernes a las 11.30 por LV 9 y LRA34 Radio Nacional Mendoza.

El ciclo informará a la población sobre toda la tarea que realiza el mencionado organismo: sus objetivos, funciones, medios, relación y actividades con otras reparticiones provinciales y municipales.

Asimismo se instruirá a la población cómo prestar su aporte en las diferentes actividades públicas y privadas de Defensa Civil, tales como Bomberos Voluntarios, Cruz Roja Argentina, Cuerpo de Bomberos Voluntarios, Radioaficionados, etc., y las que la institución pondrá en funcionamiento.

La información oficial indica que "la estrecha colaboración que la población pueda brindar deberá ser perfectamente recibida, coordinada, canalizada y organizada para una mejor culminación de las misiones que la Dirección Provincial de Defensa Civil. Mucho agradecerá esta repartición las opiniones y sugerencias que puedan llegar el pueblo mendocino sobre estos aspectos".

Toponimia mendocina

Por JUAN ISIDRO MAZA
Miembro de la Junta de Estudios Históricos de Mendoza

CHILECITO

Es el nombre de un distrito del departamento San Car- Dice con respecto a este nombre, Vicente Pérez Rosales: ilenos son los infinitos viandantes que, alforjas al hom- y garrote en mano, se encuentran a cada paso, en los uetes de los Andes aprovechando del verano para ir a pie busca de una yunta de novillos o de un caballo para su ntura; y chilenos fueron también los pobladores de cuan- Chilecitos se alzaron al pie de nuestros Andes, porque de hay chilenos juntos en el extranjero, deben surgir for- mente los Chilecitos".

Estos Chilecitos los componían fincas, solares o fundos cualquier asiento hospitalario que se ofrecía a la vista del leno que atravesaba los Andes. Los Chilecitos no son otra que un compuesto de pobladores afincados, como lo fue Chilecito del departamento San Carlos, lugar preferido pa- los cazadores de guanacos o de arrieros que utilizaban boquetes cordilleranos, como lo hiciera el chileno don món Cubillos, quien por 1820 se arraigó en el lugar con especie de fundo en una primitiva tapera para transfor- rio en estancia con el nombre de "Chilecito Sancarlino". El mismo chileno Cubillos que cobijara al fugitivo huaso an Antonio Rodríguez, a quien, teniéndolo de peón, pasara go a habilitarlo con un boliche miserable de campaña de- ado al expendio de licores y pichangas y donde ya cansado la venta de brebajes, fuera a ofrecer sus servicios al fraile general de la Santa Federación, José Félix Aldao, para ar a través de distintas actuaciones a comandante de la ntera sur mendocina y morir como coronel, fusilado en el raje de Las Yaretas.

Fueron también antiguos pobladores del Chilecito San- lino, don Jaime Fuenzalidas, los hermanos Farías, don ador Bustos, los Aldecua, Lesquimo y otros.

En 1860, en el departamento San Rafael, el chileno don berto Cubillos, que se encontraba casado con doña María la Barra, fundó otro Chilecito, pero éste pasó a llamarse ma Caída. En la provincia de La Rioja se fundó otro Chi- ito, mientras que en La Pampa existe el paraje llamado ilihue, nombre indígena que tiene por significado "Lugar los chilenos".

CHENQUE

En legua de los huarpes y tunuyanes tiene el mismo sig- icado que Alhué Mapu en lengua de los pehuenches, o a, "cementerio indígena", mientras que en la de los Incas pronuncia "Huaca".

En el paraje de Tombillos, al norte de Uspallata, y en proximidades del camino del Inca, existe un enterratorio digena que los naturales lo llamaban "Chenque Pichi Wen- ", cuyo significado es "Pequeño cementerio de los niños". Tombillos, en épocas precolombinas, era habitado por una merosa población indígena, pero al parecer una peste diez- ó a los niños, dando origen al chenque y a la despoblación origen del paraje.

DESAGUADERO

Se llama Desaguadero el río que nace en las lagunas de uanacache y es el límite de las provincias de San Luis y endoza. Lleva este nombre en razón de recibir los desagües los ríos San Juan, Mendoza, Tunupán y Diamante. Los dios llamaban al Desaguadero, Chadi Leufvú, cuyo signifi- do es "Río Salado".

DIVISADERO DE LAS AGUILAS

En la ruta de Mendoza a San Rafael, a unos 10 kilóme- os al oeste del paraje de La Tosca, la parte más elevada el camino desde donde se puede observar a gran distancia panorama, se denomina "Divisadero de las Aguilas". Fue mbién un divisadero de las fuerzas de avanzada de fron- ra para observar el movimiento que podían producir los aques indios.

En lengua pehuenche, divisadero se pronuncia "coma", águila en la misma lengua es: "cal", por lo que Divisadero las Aguilas en su traducción pehuenche es "Coma - cal", ientras que Comahue Cal tiene por significado "lugar donde encuentra el Divisadero de las Aguilas".

Comahue ("lugar del divisadero"), se llama el paraje uquino donde se construyó el embalse llamado Chocón, ombre también éste que en lengua pehuenche significa "zo- de intenso frío". "Chocón" le decían los indios a la ac- ón de entumirse, mientras que Chocón Kurruf corresponde "vientos muy fríos", y "Coma-corco", significa "divisadero las aguadas o de las vertientes".

EL CALVARIO

En 1844 el fraile franciscano José Aymón construyó en paraje de La Carrodilla, las columnas del vía crucis, en un cinto frecuentado por los devotos, denominado El Calvario, que es muy concurrido por los promesantes durante la Se- ana Santa.

EL PILAR

Se llamaba El Pilar una obra de irrigación que ya en la poca colonial se había construido en el canal zanjón para esviar las aguas de las crecientes por un canal que, bor- eando el paraje de San Francisco del Monte, pasó a llamarse onfín Desagüe, el cual se dirigía a las inmediaciones de odeo de la Cruz y cuyas aguas iban a perderse en las cié- agas de Los Corralitos.

En el lugar mencionado y en sus inmediaciones se en- entaron en lucha las fuerzas federales y unitarias, acción ue pasó a llamarse "Batalla del Pilar", y en la que entre s muertos figura el doctor Francisco Narciso de Laprida, ue fuera presidente del Congreso de Tucumán. Se llamaba mbién El Pilar, el Cerro de la Gloria.

EL TRAPICHE

Cuando los terrenos ubicados sobre la calle La Nueva oria, hoy Paso de los Andes, de Godoy Cruz, pasaron por erencia a doña Teresa Molina de Vasconcelos y Coria Bo- rquez que se encontraba casada con el Maestre de Campo, on Angelo Francisco de Mayorga, estos nuevos propietarios, on fecha 25 de febrero de 1741, vendieron la propiedad rural l Maestre de Campo don Juan de la Cruz y del Castillo. l comprador solicitó judicialmente se le dé posesión de las erras que menciona "del Trapiche", lo que consta en el rchivo Histórico y Judicial de Mendoza, carpeta Nº 8 año 741.

Cuando estos terrenos fueron adquiridos en compra por señor Pedro Benegas, al constituir su establecimiento viti- ícola y efectuar algunas remociones de viejos escombros ara iniciar la construcción de su bodega, se extrajeron lgunas piedras de molino, lo que justifica que allí existió n antiguo molino harinero, origen del nombre Trapiche, que señor Benegas utilizó para su afamado establecimiento.

Al desaparecer por el progreso edilicio el establecimiento itivinícola El Trapiche, en los mismos terrenos se levantó n moderno barrio que sigue conservando su nombre tradi- ional.

El BUCI recordará hoy el 4º aniversario de la sucursal San Rafael

Hoy será recordado el 4º ani- rsario de la sucursal San Ra- el del Banco Comercial e In- strial, coincidentemente con celebraciones del 15º ani- rsario de la fundación de la stitución.

Con ese motivo miembros del nsejo de Administración y os funcionarios de la entidad trasladarán a la ciudad su- a donde tendrán lugar reu- nes con los integrantes del nsejo asesor de la sucursal y efectivos de la Cámara de Co- rcio, Industria y Agricultura departamento. En la opor- nidad, se adelantó, se anali- rán problemas zonales y la stión que aquella sucursal BUCI viene cumpliendo en oyo de las actividades pro- ctivas sanrafaelinas.

Los actos comenzaran a las El jueves la delegación vi- ante se trasladará a la su- rsal General Alvear donde rtendrá entrevistas con la sma finalidad.

El 8, a las 20, será inaugurada en casa central una muestra pictórica de los plásticos men- cocinos Joaquín Esteva, Joa- quín Tejón y Honorio Barra- quero.

Movimiento del Mercado de Vinos

En el registro de operaciones de vino de la Bolsa de Comer- cio de Mendoza se inscribieron ayer 43 contratos que totaliza- ron 35.979 hectolitros comercia- lizados. El monto de lo opera- do superó los 44 millones de pesos, y se logró, para vinos de cuota y saldo de prorrateo, un promedio de $ 1.488,57 por hec- tolitro para los vinos tintos; $ 1.176,54 para los criollos y claretes y $ 1.442,54 para los tipos blancos.

Empleado público

Hoy tiene la oportunidad de ser solidario con su patria.

Cumpla acabada y eficientemente con sus obligaciones.

Sea gentil en el trato y diligente en la tramitación.

El tiempo del contribuyente es muy valioso para la recuperación del país.

Su tiempo de trabajo fecundo y abnegación, es la impostergable contribución que le debe.

Oficina de Difusión

Encuentros de catequesis diferencial

Integrantes del Equipo de Catequesis Diferencial de la Arquidiócesis de Mendoza, informaron que el sábado inician sus encuentros de catequesis diferencial. El fin que se persigue con ello es llevar el mensaje de Cristo también a aquellos niños diferenciados, cualquiera sea su coeficiente intelectual.

Los encuentros se harán los sábados, de acuerdo con el siguiente detalle: Centro Nº 1: de 10.30 a 11.30, en San Martín 147 (Colegio María Inmaculada). Centro Nº 2: de 17 a 18, en la Colonia 20 de Junio (hogares de niños diferenciales). Centro Nº 3: de 15 a 16, en la parroquia de San Isidro Labrador (Rivadavia). Y en el centro Nº 4: de 18 a 19, en la parroquia Virgen del Valle (de Godoy Cruz).

Las inscripciones se harán en cada uno de estos centros excepto en el Nº 2, que se llevará a cabo en San Martín 147. Se indicó además que los catequistas, padres, etc., que deseen informarse sobre la marcha del equipo pueden dirigirse a la sede situada en San Martín 147.

Construirán un gimnasio y unidad sanitaria en el barrio San Martín

En la Municipalidad de la Capital se abrirán mañana a las 10.30, las propuestas correspondientes al concurso de precios convocado para la prosecución de las obras del Gimnasio Municipal Nº 5 y la unidad sanitaria anexa, en el barrio San Martín.

La construcción de esta obra se inició hace tiempo y quedó paralizada, por rescisión del contrato con la empresa que se adjudicara su realización. En consecuencia y teniendo en cuenta la importante función que desarrollará, la Comuna resolvió reanudar el trabajo para lo cual efectuó la convocatoria de precio a fin de adjudicar la finalización de la obra.

Este establecimiento cumplirá funciones similares a las que se desarrollan en los gimnasios números 1 y 2, ubicados en la 5ª y 6ª sección de la Capital. Es decir, habrá actividades deportivas y funcionará un jardín de infantes. En razón de esta dualidad de actividades, están previstas dos zonas debidamente delimitadas con un acceso común.

La parte deportiva incluye servicios sanitarios con duchas para ambos sexos, un gimnasio cubierto que albergará una cancha de básquetbol, la que además permitirá la práctica de vóley, handbol y gimnasia con aparatos. Este sector se vinculará con el exterior donde se ha previsto la construcción de dos canchas descubiertas similares a la anterior y una pileta de natación de 25 metros de largo. Esta contará con un equipo de recirculación y purificador de agua. Todas estas instalaciones se completarán con depósitos de materiales y dependencias administrativas.

Por su parte el jardín de infantes dispondrá de tres aulas y galería cubierta que se proyectará al exterior donde se ha zonificado el sector para exparcimiento de los niños. Esta parte quedará completada con dependencias para el funcionamiento del club de madres, donde se impartirán las disciplinas relativas a los quehaceres domésticos, y el sector de los servicios sanitarios.

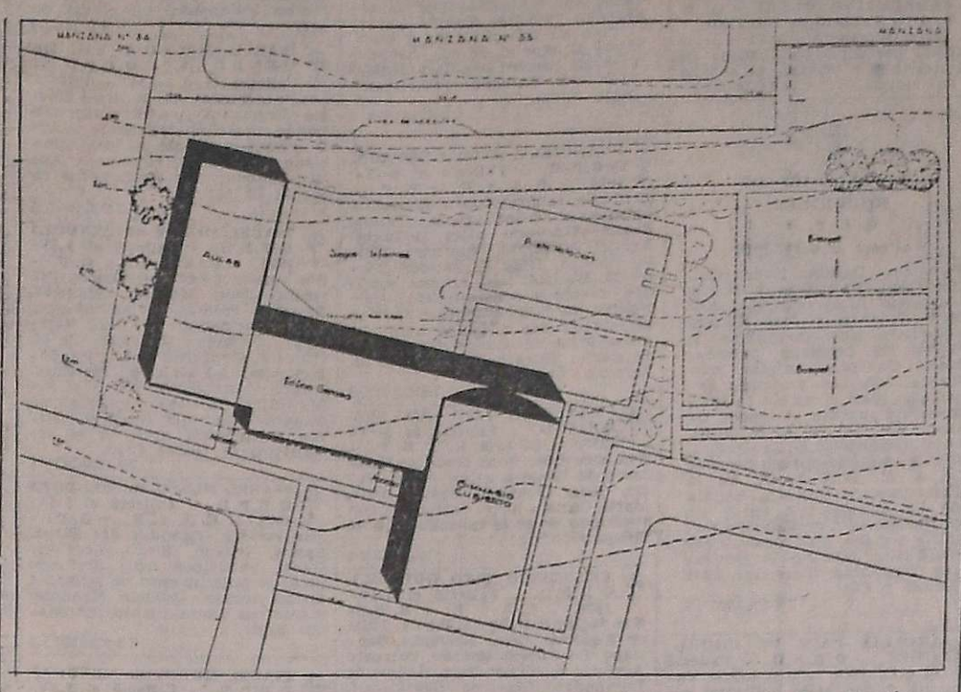

Plano del gimnasio que la Comuna de la Capital construirá en el barrio San Martín.

Completará este conjunto, una vivienda de dos dormitorios, cocina y baño para un encargado del cuidado de todas las instalaciones.

Unidad sanitaria

Actualmente la comuna posee en el barrio San Martín una unidad sanitaria que funciona en un reducido local cedido en préstamo. Lo inadecuado de esa sede decidió a las autoridades municipales a encarar la construcción de un edificio con las comodidades necesarias para un eficiente desempeño de la misión asignada y donde también puedan funcionar otros servicios vinculados con la atención médica. El terreno elegido está ubicado al lado del Gimnasio Municipal Nº 5, pero con un acceso totalmente independiente de aquél.

Esta unidad sanitaria incluye un hall de ingreso que lo vinculará al servicio de estadística donde se orientará al paciente según el tipo de atención que requiera.

Por ese hall habrá acceso al consultorio de inyectables y donde, además, se practicarán extracciones para análisis de laboratorio. También habrá vinculación a la farmacia y a la sala de espera de los cuatro consultorios previstos. Uno de ellos se lo destinará a pediatría, otro a clínica de adultos, otro para obstetricia y gineco-logía con un sanitario anexo y el cuarto para fisioterapia. Este grupo de consultorios estará vinculado a una circulación privada que servirá de nexo a todos los servicios.

Las áreas complementarias estarán constituidas por un estar para médicos y servicios sanitarios para el personal y el público.

Finalmente y anexo al acceso del establecimiento, se ha previsto un jardín descubierto, pero cerrado, que permitirá guardar una ambulancia y donde también se instalarán juegos para esparcimiento de los niños que deban esperar su atención.

Monumentos y lugares históricos

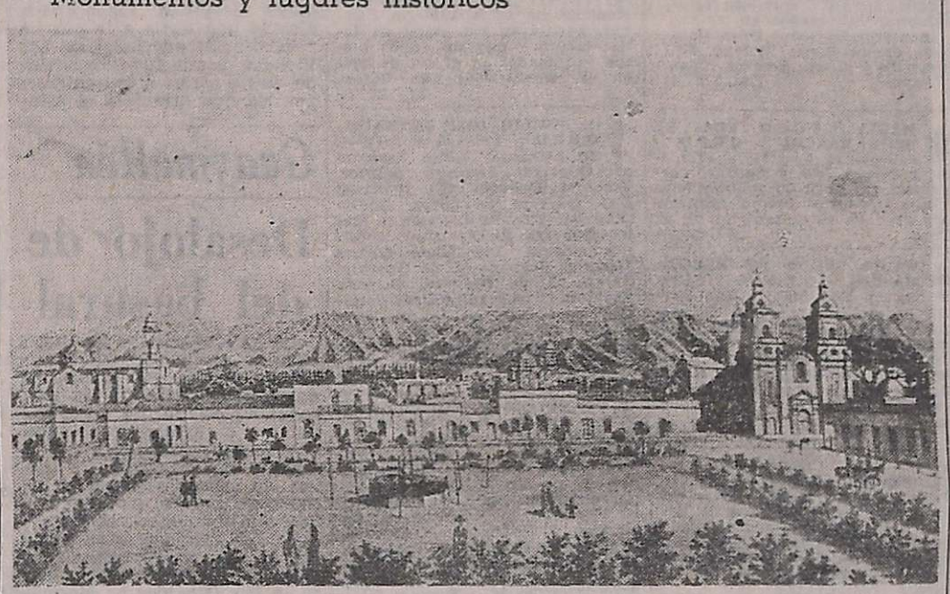

Plaza de Armas de Mendoza en 1859; del álbum del naturalista Burmeister. La obra es de su ayudante A. Goering, vista desde un balcón de la casa de Gobierno.

Plaza Pedro del Castillo

Los documentos demuestran fehacientemente que la actual plaza Pedro del Castillo, fue la trazada por Juan Jufré cuando trasladó la primitiva ciudad de Mendoza —28 de marzo de 1562 — que había sido fundada por su antecesor Pedro del Castillo, el 2 de marzo de 1561.

El profesor Salvador Laría, siguiendo antecedentes de la época, recuerda que: "frente a la plaza fueron levantados el Cabildo y las iglesias: Matriz, San Agustín y de la Compañía de Jesús, hoy ruinas de San Francisco".

"Ella —subraya— fue testigo de los hechos trascendentes que vivió la incipiente ciudad, hasta la aciaga jornada del terremoto de 1861.

"En una mañana del 5 de febrero de 1817, se concretó con la presencia del gobernador intendente de Cuyo, general José de San Martín, su plana mayor y oficialidad y el marco de la comunidad en todos sus estratos sociales, la ceremonia de bendición de la bandera bicolor del Ejército de los Andes; petición de protección de la Virgen del Carmen para las huestes libertadoras y proclamación de Patrona y Generala. La parada militar alcanzó singular brillo y emotividad por sus connotaciones".

Julio Fernández Peláez, en "Lugares históricos de Mendoza" acota: "Aquí llegó la noticia del triunfo de Chacabuco, la sorpresa de Cancha Rayada y el parte de Maipú, en abril de 1818".

El escritor Juan Draghi Lucero, lo evoca como "el centro donde convergieron las expresiones de un pueblo".

El doctor Edmundo Correas, presidente de la Junta de Estudios Históricos de Mendoza, complementa los conceptos anteriores, con la narración que efectúa Burmeister.

El naturalista alemán la describe así: "El dibujo ha sido hecho por mi ayudante A. Goering, en febrero de 1858 junto al balcón de la casa del Cabildo, del lado oriental de la plaza; se ve allí el lado occidental lúrico" con las dos esquinas al sur y al norte y algunas casas delante, las de la plaza. La esquina izquierda está ocupada por una torre de la Catedral; la primera iglesia que se ve en dirección a la derecha es la de San Agustín que estaba abandonada al tiempo de mi paso por Mendoza; más lejos en la misma dirección, se encuentra Santo Domingo, casi al centro del dibujo y enteramente a la derecha, formando la esquina norte de la plaza la iglesia de los franciscanos, el edificio más elegante y más perfecto de toda la ciudad. Ninguna de estas construcciónes existe más, habiendo sido destruídas lo mismo que las casas particulares, por el terremoto de 1861".

"Por encima de los árboles puede notarse toda la cadena de montañas llamada de la Sierra de Mendoza o de Uspallata".

A la imagen captada por Goering, hay otra del francés León Palliere.

Los cronistas del terremoto de 1861, coinciden en que la plaza mayor, hoy Pedro del Castillo, se erigió en eje de atención y refugio de los damnificados por el fenómeno telúrico".

Entidades de bien público

Rotary Club Mendoza. — Hoy a las 21.30 realizará su reunión habitual. La información rotaria estará a cargo del arquitecto Francisco Julio Chiachio. El presidente Luis Eduardo Espinola informará sobre la reunión que se realizará en Santa Rosa de Calamuchita, Córdoba, a la que asistirá la entidad. Se efectuará además una asamblea de socios para la elección de presidente para el período 1977/78.

Rotary Club Dorrego. — Sus directivos se reunirán hoy a las 21.30. El director del comité de compañerismo ofrecerá el informe mensual, mientras que la información rotaria estará a cargo de Ezequiel Morel. La charla de clasificación será ofrecida por el doctor Rafael Manzur.

Rotary Club de Chacras de Coria. — La comisión directiva sesionará hoy a partir de las 21.30. La información rotaria estará a cargo de Marcelo Baeza y la charla de clasificación será expuesta por Alberto Elaskar.

Club de Leones de General Gutiérrez. — La entidad procedió a la entrega de becas para alumnos del ciclo secundario. Los destinatarios de los beneficios son: Vivian Dávile (Escuela de Comercio de General Gutiérrez) y Luis Horacio Bayón y Jorge Alberto Argüello (Escuela Industrial Emilio Civit). Se informó además que todos los miércoles funcionará desde las 16, el taller de manualidades y academia de juguetería, en la residencia de la señora Adelina Piñeyro de Ruiz López, ubicada en Carril Gómez 300.

Rotary Club Godoy Cruz Oeste. — Hoy, a partir de las 21.30, se reunirán los socios de esta entidad en dependencias del Jóckey Club Mendoza. La información rotaria estará a cargo del señor Jorge Astrudillo; la de compañerismo, del señor Roberto Mejías; y como invitado especial, el doctor Santos José Bonsangüe, quien hablará acerca de "Contaminación ambiental".

Tramo de la avenida Libertador, a la altura de los filtros del Alto Godoy.

Baches renuentes a desaparecer

Los alrededores de la capital, especialmente en la zona del Parque General San Martín y el Cerro de la Gloria, Ciudad Universitaria, etc., constituyen un orgullo de los mendocinos y una de las principales e inmediatos centros de atracción turística con que cuenta la provincia. El cuidado de los caminos, jardines y prados que dan belleza al conjunto es motivo de constante preocupación para las autoridades de la provincia. Un pequeño tramo, sin embargo, es renuente a los esfuerzos realizados para estar a tono con la importancia que con toda razón se otorga a ese sector: se trata de un trozo del camino que conduce directamente al Cerro de la Gloria, a pocos metros de la rotonda situada frente al Hogar de Niños 'Monseñor Orzalí". En ese lugar, los automovilistas necesariamente deben reducir la marcha y aplicar toda su pericia para evitar los baches de diverso diámetro y profundidad que atraviesan la ruta.

No se trata de que las autoridades competentes no hayan advertido esa dificultad; por el contrario, desde hace dos o tres años, periódicamente son destacadas a ese lugar cuadrillas de trabajadores que intentan reparar el camino, mientras el tránsito es convenientemente derivado hacia otros sectores. Pero, es evidente que la constitución del terreno, en se tramo, debe tener características especiales, que hacen muy difícil que la reparación obtenga resultados permanentes. Por mucho celo que se ponga en la tarea, a las pocas semanas vuelven a parecer los baches.

Tal vez convendría enfocar el problema con otro criterio, basado en la comprensión de que el inconveniente, aunque parezca pequeño, no lo es, y requiere la aplicación de modernas técnicas para alcanzar una solución estable.

Hepatitis: tratamiento y medidas de prevención

La Subsecretaría de Salud Pública dio a conocer un artículo referido a la prevención y tratamiento de la hepatitis, extraído de la revista "La Salud", número 3, editada por el Hospital Militar Mendoza. Su texto es el siguiente:

Introducción

La hepatitis no es una enfermedad específica. Por decirlo mejor, es un síndrome (conjunto de síntomas) que puede estar ocasionado por una amplia variedad de agentes infecciosos y/o tóxicos. El cuadro clínico que se ofrece como resultado de la hepatitis por sí misma, es relativamente constante, aun cuando el curso de la enfermedad puede variar de acuerdo con la etiología (agente productor). Veremos exclusivamente la hepatitis infecciosa.

Es probable que el agente causal corresponda a un grupo de virus relacionados, escasamente definidos hasta la fecha.

La lesión que produce en la glándula hepática, es difusa en todos los componentes celulares del hígado. Esta lesión en los casos benignos es ampliamente reversible, y particularmente en los niños la evolución es favorable y su curación es la regla en pocas semanas.

Curso clínico

Consecutivamente a un período de incubación de dos a seis semanas, para la hepatitis infecciosa, hacen su aparición los síntomas, entre los cua'es se incluyen malestar, falta de apetito, cansancio fácil, vómitos, diarreas, dolor de cabeza y dolor en la zona hepática. Suele haber fiebre en la hepatitis infecciosa, pudiendo estar muy elevada.

Todo esto ocurre en cuatro a cinco días, luego puede haber un período intermedio (asintomático) corto, después del mismo hace su aparición la ictericia, tinte amarillento de la piel y mucosas (en los ojos es donde se advierte primero) que sue'e intensificarse durante una a dos semanas para detenerse luego a iniciar su disminución. Se produce en este momento una mejoría, experimentando el paciente una sensación de bienestar. Se recupera el apetito en forma repentina, fenómeno que va asociado a un aumento de la coloración de las materias fecales y de la orina. Pueden existir formas de hepatitis anictéricas (sin la colaboración amarillente en los ojos, mucosas y piel), en los que el cuadro clínico es igual al anteriormente descripto.

Pronóstico

La enfermedad es particularmente benigna en los infantes y en los niños antes de la pubertad. En estos dos grupos la duración de la enfermedad es relativamente corta, lo cual no significa que pueda evolucionar desfavorablemente si no es bien controlado el proceso.

Tratamiento

Debe observarse estrictamente las indicaciones médicas, en lo que se refiere a reposo, dieta y medicación (si se indica alguna) para que se cumpla lo expresado anteriormente; la experiencia es con respecto a la evolución benigna de la enfermedad sobre todo en los niños. De ese modo se evitarán posibles complicaciones o evolución hacia la cronicidad con los riesgos que ello implica.

Profilaxis

Es, como se comprende, difícil debido a' gran número de portadores (de virus) ya que no existe ningún medicamento esterilizante. De cualquier manera está indicado el aislamiento del enfermo y la desinfección de sus heces (materias fecales), pues la trasmisión (contagio) fecal-oral, puede efectuarse como resultado del contacto directo, así como también por agua, leche o alimentos contaminados.

Los últimos deben ser contrastados con medidas sanitarias apropiadas, incluyendo a los manipuladores de alimentos.

Por regla general, los virus se encuentran en las materias fecales durante dos semanas solamente, después del comienzo de la enfermedad, si bien en algunos casos puede exceder los quince meses.

Es obligatoria la técnica del aislamiento, incluyendo el uso de ropas, la provisión de facilidades para el lavado de las manos y el apropiado tratamiento de las materias fecales.

Además se hace necesaria la higiene del agua, de los alimentos, la lucha contra las moscas y demás insectos.

Es importante evitar que los convalecientes manipulen alimentos.

Con respecto al uso de la globulina gamma, en la actualidad parece ser que no previene la enfermedad, sino que atenúa su gravedad; puede o debe usarse solamente en aquellas personas que conviven con el enfermo, por el grado de exposición al contagio y por el tiempo transcurrido desde la exposición, o más bien dicho, por el estrecho contacto con el enfermo.

En los infantes y niños, deben más bien ser observados cuidadosamente para descubrir indicios de la enfermedad, caso en el cual debe instituirse rápidamente la terapéutica apropiada, si se la considera necesaria.

Las clases en un instituto de religión

El lunes se iniciarán las clases en el Instituto de Religión de la Iglesia de Jesucristo de los Santos de los Ultimos Días, ubicado en Montevideo 60.

Las clases se dictarán de lunes a viernes, de 7 a 20. Podrá inscribirse toda persona que pertenezca a este credo religioso, o no, que se interese por los cursos de: "El libro de Mormón: la familia S.U.D.; profetas vivientes, etc.". Más información puede solicitarse en el mencionado local, de 7 a 12 y y de 16 a 20.

Congreso de Mujeres Empresarias

Con la asistencia de numerosas empresarias de Europa y América, se realizará en Buenos Aires —del 20 al 25 del corriente— el XXV Congreso Mundial de Mujeres Empresarias, patrocinado por la Organización Argentina de Mujeres Empresarias, fundada en 1964.

Esta es la primera vez que se realiza uno de los congresos en América del Sur, y uno de los temas principales de las deliberaciones será "No hay estabilidad sin confianza". Al respecto, OAME señaló que no hay desarrollo económico sin incremento cultural y sin afianzamiento político.

Las interesadas en asistir al Congreso pueden recabar más información en el Instituto Unión, Colón 430, 8º piso, teléfono 242944.

Curso sobre patología del tórax realizan

En el hospital José Néstor Lencinas se realiza el Primer Curso Anual de Postgrado sobre Patología del Tórax, organizado por la Sociedad de Tisiología y Patología del Tórax y el Ateneo del Tórax del citado nosocomio, con los auspicios del Ministerio de Bienestar Social de la Provincia y la cátedra de Enfermedades Infecciosas de la Universidad Nacional de Cuyo.

Durante el ciclo, que se prolongará hasta el 27 de noviembre venidero, se considerarán temas de la especialidad, entre los que se mencionan: bacteriología y vías respiratorias, bacilos atípicos, inmunología de las vías respiratorias, vacunas y alergia en TBC, endocrinología y vías respiratorias, enfermedades de la porción superior de las vías respiratorias, métodos complementarios de diagnóstico y estudio funcional, insuficiencia respiratoria, traumatismo del tórax, neumonías bacterianas en niños y adultos, radiología de las neumopatías agudas, enfermedad pulmonar obstructiva crónica y asma y su radiología, micosis pulmonares, antibioticoterapia y vías respiratorias y epidemiología de la tuberculosis.

El programa de actividades prevé, asimismo, la presentación y discusión de casos clínicos. El desarrollo de los distintos temas enunciados estará a cargo de destacados profesionales de la especialidad, como las doctoras Carretero y López Arroyo y los doctores S. Shocron, R. Báez, C. J. Puga, López Giovanelli, Ramírez Izaguirre, Calleja, R. Ryan, J. C. Orrico, López Passardi, H. Passardi, R. Dohmen, J. A. Peiretti, M. P. Angela y E. A. Barbosa. Al finalizar el curso se entregarán diplomas a los asistentes.

Profesionales

Círculo Médico de Mendoza. — Comunicó a sus asociados que continúa abierta la inscripción para los cursos de Francés, Alemán e Italiano. Las solicitudes se recibirán hasta el sábado próximo a las 12.

Planes de obras entre la Nación y la Provincia

En el salón de acuerdos del Ministerio de Obras y Servicios Públicos, convocados por el ministro, coronel Carlos Pajariño, se reunieron los jefes del área de las distintas reparticiones nacionales: Agua y Energía Eléctrica, Obras Sanitarias de la Nación, Gas del Estado, Y.P.F., Comisión Nacional de Energía Atómica y Dirección Nacional de Vialidad.

La reunión, según se informa, no sólo sirvió para un primer contacto de reconocimiento con los responsables de las reparticiones nacionales en el área, sino que a instancias del ministro se renovarán, como reuniones de trabajo, con técnicos provinciales, a fin de una adecuada compenetración de trabajos, eliminación de interferencias burocráticas y complementación de planes de obras y servicios. Todo esto, —añade— redundará en beneficio de la Provincia y por ende de la Nación misma, al desarrollar una labor de equipo de un alto nivel de decisión.

BANDERAS
REGLAMENTARIAS
CONFECCIONADAS EN GRO CON LETRAS Y SOLES BORDADOS
Banderas papales
Banderas para jardín de infantes
BANDERAS DE POLIAMIDA ARGENTINAS Y EXTRANJERAS en diversas medidas
Banderas deportivas
ENVIAMOS AL INTERIOR
Rotary y de clubes
Banderitas de poliester con palito
Gallardetes y banderines en poliamida, tafeta y paño lenci
Distintivos de paño y plástico
SOLICITE FOLLETO
BOITANO Y CIA.
BME. MITRE 852-54
TEL. 45-2484 BS. AIRES

DIBUJO TÉCNICO
SABADOS DE TARDE
ESPECIALIDAD EN DIBUJO MECANICO Y ARQUITECTONICO
CERTIFICADO VALIDEZ INTERNACIONAL EN 16 MESES
INTEGRAL INSTITUTO DE ENSEÑANZA
alda pub.
Inscr. Minist. de Educ. y Just. de la Nac. Ley 13047 Art. 2º inc. C.
Informes e Inscripción: de lunes a viernes 17,30 a 22 hs.
COLEGIO SAN LUIS GONZAGA - COLON 93 - MENDOZA.

MAGDALENA y CIA. S. A.
COMUNICA
Que el señor FLORENCIO OSVALDO RIVERO ha dejado de pertenecer a nuestra empresa desde el día 25 de marzo de 1976. Por lo tanto carece de representatividad de nuestra firma y no reconoceremos validez a las negociaciones o cobranzas que haya efectuado en nuestro nombre a partir de esa fecha.
7,4 F|15860,7|4

SI BUSCA MUEBLES
LOLICH sabe de Muebles
LOLICH diseña y fabrica
LOLICH CREDITO 20 MESES
LOLICH NOVIOS Dormitorios desde $ 39.000
CONTADO 10 % Dto. y algo más
Por eso LOLINDO ESTA EN LOLICH AV. ZAPATA 135 - TEL. 293108 - MZA.

AVISOS FUNEBRES

SEPELIOS

✝ **FELISA AVEIRO**
Q. E. P. D.
Falleció el 6-IV-1976

Sus hijos: Elena Q. de Ferreyra, Mario Aveiro; hijo político Edmundo Ferreyra; nieta, Alejandra Ferreyra; hermanos: Luis Alfonso Martín, Ramón Martín, Aurelia Martín; hermanos políticos: Carmen Bazán de Martín, María T. Uano de Martín; sobrinos y demás deudos, participan con pesar su fallecimiento e invitan al sepelio de sus restos, hoy a las 11 hs., en el cementerio de Rivadavia. Casa de duelo: Calle Córdoba 202, Rivadavia. Servicio: Empresa Ferreyra, Rivadavia. 7|4|F|58600|7|4

✝ **FELISA AVEIRO. - Q. E. P. D. - Falleció el 6-IV-1976.** - Sus vecinos: Marcelo Giménez, Juan Adero, Daniel Mahona, Luis Rodríguez, Gregorio Godoy, José Martínez, Santos Valderrama, Francisco Grillo, Jacinto Pennacchio, Anselmo Maturano y Angel Quevedo, participan su fallecimiento e invitan al sepelio de sus restos. 7|4|F|58045|7|4

✝ **FELISA AVEIRO. - Q. E. P. D. - Falleció el 6-IV-1976.** - El Sindicato de Vendedores de Diarios y Revistas de Rivadavia, participa con pesar el fallecimiento de la hermana de su colega, señor Ramón Martín, e invita al sepelio de sus restos. 7|4|F|56048|7|4

✝ **FELISA AVEIRO. - Q. E. P. D. - Falleció el 6-IV-1976.** - Los amigos y colegas de Galería Centorbi, de su hermano Ramón Martín y Sra., participan con pesar su fallecimiento e invitan al sepelio de sus restos. 7|4|F|56048|7|4

✝
LIDIA FILOMENA CARMEN VERDEJO DE CABALLERO
Q.E.P.D.
Falleció el 6-IV-1976
C.A.S.R. y B.P.

Su esposo, Ricardo Caballero; hijos: Ricardo, Juan y Marili; madre, Avelina González; padrastro, Juan Gómez; hermanos: Rosa, María, Elba, Armando, José, Nélida y Olga (ausente); hermanos políticos, sobrinos, primos y demás deudos, participan su fallecimiento e invitan al sepelio de sus restos, hoy, a las 18 hs., en el cementerio de Godoy Cruz. - Casa de duelo: Alsina s/n., Luzuriaga, Maipú. Servicio: Cochería Timonieri, Calderón y López, Maipú. 7|4|F|56049|7|4

✝
FLORENTINO MUSRI
Q.E.P.D.
Falleció el 6-IV-1976

Su esposa, Dominga Gómez; hijos: José Domingo, Nidia Elba, Elsa Victorina y Florentino Musri; hijos políticos: Francisco Chávez, Marina Malle y Dori Davire; padre, José Musri; hermanos: José Carlos, Roberto y Rafael Musri, nietos y demás familiares, participan con pesar su fallecimiento e invitan al sepelio de sus restos, hoy, a las 10 hs., al cementerio El Moyano, Junín. Casa de duelo: Ladislao Segura 250, Junín. Servicio: Cochería Juan Alarcón e hijos, Junín. 7|4|F|58598|7|4

✝ **FLORENTINO MUSRI - Q. E. P. D. - Falleció el 6-IV-1976.** - José Davire, Mercedes Lizana, Eduardo Llaver, Mercedes Davire, Silvita y Eduardito participan con pesar su fallecimiento e invitan al sepelio de sus restos. 7|4|F|58599|7|4

✝ **FLORENTINO MUSRI - Q. E. P. D. - Falleció el 6-IV-1976.** - Familias de Isaac Chávez, Benjamín De Latorre y Antonio González, participan con pesar el fallecimiento del padre político de su hijo y hermano político Francisco Chávez, e invitan al sepelio de sus restos 7|4|F|58599|7|4

✝ **FLORENTINO MUSRI - Q. E. P. D. - Falleció el 6-IV-1976.** - Gregorio Rodríguez y familia, Pablo Reta y Flia., Hugo Rodríguez y Flia., Blanca Lara viuda de Morales e hijos, Pelucho Rodríguez y Flia. y Rufino Espinosa e hijos, participan el fallecimiento de su vecino y amigo, e invitan al sepelio de sus restos. 7|4|F|58599|7|4

✝ **FLORENTINO MUSRI - Q. E. P. D. - Falleció el 6-IV-1976.** - Carmen Ferreyra viuda de Guevara, César Guevara y familia, José Martínez y Flia., Humberto Guevara y Flia., Ramón Guevara y Flia., Delia Del Pino viuda de Guevara y Héctor Guevara, participan el fallecimiento de su vecino y amigo. 7|4|F|58599|7|4

✝ **FLORENTINO MUSRI - Q. E. P. D. - Falleció el 6-IV-1976.** Rufino Vázquez y Flia., participan con profundo pesar el fallecimiento de su compadre e invitan al sepelio de sus restos. 7|4|F|58599|7|4

✝ **FLORENTINO MUSRI - Q. E. P. D. - Falleció el 6-IV-1976.** Familias de Mateo Díaz, Pablo Echegaray, Ricardo Lentini, Pablo Díaz, Carmen Sevilla, Oscar Mario Chavero y Humberto Zalazar, José Baltazar, Pablo Rivero, Pascua viuda de Ransuglia, Alberto Paredero, Mirta Hidalgo, Alberto Camargo y Elena Rodríguez de Araya, participan el fallecimiento de su vecino y amigo e invitan al sepelio de sus restos. 7|4|F|58599|7|4

✝ **FLORENTINO MUSRI - Q. E. P. D. - Falleció el 6-IV-1976.** Carmelo Davire y Flia., Domingo Davire y Flia., José Vanella y Flia., Oscar Echegaray y familia, Roque Echegaray y familia y Juan Melgarejo, participan el fallecimiento de su vecino y amigo e invitan al sepelio de sus restos. 7|4|F|58599|7|4

✝ **FLORENTINO MUSRI - Q. E. P. D. - Falleció el 6-IV-1976.** Berta Vera, Pepe, Gervasio, Pocho y Susana Frías de Alarcón, participan con pesar el fallecimiento de su dilecto amigo y vecino e invitan al sepelio de sus restos. 7|4|F|58599|7|4

✝ **FLORENTINO MUSRI - Q. E. P. D. - Falleció el 6-IV-1976.** Pocho Alarcón participa con profundo dolor el fallecimiento del padre de sus ahijados Cacho y Marina, e invitan al sepelio de sus restos. 7|4|F|58599|7|4

✝ **FLORENTINO MUSRI - Q. E. P. D. - Falleció el 6-IV-1976.** Club Social Juan Bautista Alberdi, participa con profundo dolor el fallecimiento de su socio e invita al sepelio de sus restos. 7|4|F|58599|7|4

✝ **FLORENTINO MUSRI - Q. E. P. D. - Falleció el 6-IV-1976.** Familias de Mateo Díaz, Pablo Echegaray, Ricardo Lentini, Pablo Díaz, Carmen Sevilla, Oscar Mario Chavero y Humberto Zalazar, José Baltazar, Pablo Rivero, Pascua viuda de Ransuglia, Alberto Paredero, Mirta Hidalgo, Alberto Camargo y Elena Rodríguez de Araya, participan el fallecimiento de su vecino y amigo e invitan al sepelio de sus restos. 7|4|F|58599|7|4

✝ **FLORENTINO MUSRI - Q. E. P. D. - Falleció el 6-IV-1976.** Agustín Romero y Flia., participan con pesar el fallecimiento de su dilecto amigo y vecino e invitan al sepelio de sus restos. 7|4|F|58599|7|4

✝ **FLORENTINO MUSRI - Q. E. P. D. - Falleció el 6-IV-1976.** Pedro Carricondo e Hijos S. R. L., participa el fallecimiento de su vecino y amigo, e invita al sepelio de sus restos. 7|4|F|58599|7|4

✝ **FLORENTINO MUSRI - Q. E. P. D. - Falleció el 6-IV-1976.** Antonio José, Avelino José y Angélica Zanotti de José y sus respectivas familias, participan con hondo pesar el fallecimiento de su dilecto amigo y vecino e invitan al sepelio de sus restos. 7|4|F|58599|7|4

✝ **FLORENTINO MUSRI** - Falleció el 6-IV-1976. Su esposa, Dominga Gómez; hijos: José Domingo, Nidia Elba, Elsa Victorina y Florentino Musri; hijos políticos: Francisco Chávez, Marina Malle y Dori Davire; padre, José Musri; hermanos: José Carlos, Roberto y Rafael Musri, nietos y demás familiares, participan con pesar su fallecimiento e invitan al sepelio de sus restos, hoy, a las 10 hs., al cementerio El Moyano, Junín. Casa de duelo: Ladislao Segura 250, Junín. Servicio: Cochería Juan Alarcón e hijos, Junín. 7|4|F|58598|7|4

✝ **FLORENTINO MUSRI - Q. E. P. D. - Falleció el 6-IV-1976.** José Davire, Mercedes Lizana, Eduardo Llaver, Mercedes Davire, Silvita y Eduardito participan con pesar su fallecimiento e invitan al sepelio de sus restos. 7|4|F|58599|7|4

✝ **FLORENTINO MUSRI - Q. E. P. D. - Falleció el 6-IV-1976.** Familias de Isaac Chávez, Benjamín De Latorre y Antonio González, participan con pesar el fallecimiento del padre político de su hijo y hermano político Francisco Chávez, e invitan al sepelio de sus restos 7|4|F|58599|7|4

✝ **FLORENTINO MUSRI - Q. E. P. D. - Falleció el 6-IV-1976.** Gregorio Rodríguez y familia, Pablo Reta y Flia., Hugo Rodríguez y Flia., Blanca Lara viuda de Morales e hijos, Pelucho Rodríguez y Flia. y Rufino Espinosa e hijos, participan el fallecimiento de su vecino y amigo, e invitan al sepelio de sus restos. 7|4|F|58599|7|4

✝ **FLORENTINO MUSRI - Q. E. P. D. - Falleció el 6-IV-1976.** Carmen Ferreyra viuda de Guevara, César Guevara y familia, José Martínez y Flia., Humberto Guevara y Flia., Ramón Guevara y Flia., Delia Del Pino viuda de Guevara y Héctor Guevara, participan el fallecimiento de su vecino y amigo. 7|4|F|58599|7|4

✝ **FLORENTINO MUSRI - Q. E. P. D. - Falleció el 6-IV-1976.** Rufino Vázquez y Flia., participan con profundo pesar el fallecimiento de su compadre e invitan al sepelio de sus restos. 7|4|F|58599|7|4

✝ **FLORENTINO MUSRI - Q. E. P. D. - Falleció el 6-IV-1976.** Familias de Mateo Díaz, Pablo Echegaray, Ricardo Lentini, Pablo Díaz, Carmen Sevilla, Oscar Mario Chavero y Humberto Zalazar, José Baltazar, Pablo Rivero, Pascua viuda de Ransuglia, Alberto Paredero, Mirta Hidalgo, Alberto Camargo y Elena Rodríguez de Araya, participan el fallecimiento de su vecino y amigo e invitan al sepelio de sus restos. 7|4|F|58599|7|4

✝ **FLORENTINO MUSRI - Q. E. P. D. - Falleció el 6-IV-1976.** Carmelo Davire y Flia., Domingo Davire y Flia., José Vanella y Flia., Oscar Echegaray y familia, Roque Echegaray y familia y Juan Melgarejo, participan el fallecimiento de su vecino y amigo e invitan al sepelio de sus restos. 7|4|F|58599|7|4

✝ **FLORENTINO MUSRI - Q. E. P. D. - Falleció el 6-IV-1976.** Berta Vera, Pepe, Gervasio, Pocho y Susana Frías de Alarcón, participan con pesar el fallecimiento de su dilecto amigo y vecino e invitan al sepelio de sus restos. 7|4|F|58599|7|4

✝ **FLORENTINO MUSRI - Q. E. P. D. - Falleció el 6-IV-1976.** Pocho Alarcón participa con profundo dolor el fallecimiento del padre de sus ahijados Cacho y Marina, e invitan al sepelio de sus restos. 7|4|F|58599|7|4

✝ **FLORENTINO MUSRI - Q. E. P. D. - Falleció el 6-IV-1976.** Club Social Juan Bautista Alberdi, participa con profundo dolor el fallecimiento de su socio e invita al sepelio de sus restos. 7|4|F|58599|7|4

✝ **FLORENTINO MUSRI - Q. E. P. D. - Falleció el 6-IV-1976.** Familias de Mateo Díaz, Pablo Echegaray, Ricardo Lentini, Pablo Díaz, Carmen Sevilla, Oscar Mario Chavero y Humberto Zalazar, José Baltazar, Pablo Rivero, Pascua viuda de Ransuglia, Alberto Paredero, Mirta Hidalgo, Alberto Camargo y Elena Rodríguez de Araya, participan el fallecimiento de su vecino y amigo e invitan al sepelio de sus restos. 7|4|F|58599|7|4

✝ **FLORENTINO MUSRI - Q. E. P. D. - Falleció el 6-IV-1976.** Agustín Romero y Flia., participan con pesar el fallecimiento de su dilecto amigo y vecino e invitan al sepelio de sus restos. 7|4|F|58599|7|4

✝ **FLORENTINO MUSRI - Q. E. P. D. - Falleció el 6-IV-1976.** Pedro Carricondo e Hijos S. R. L., participa el fallecimiento de su vecino y amigo, e invita al sepelio de sus restos. 7|4|F|58599|7|4

✝ **FLORENTINO MUSRI - Q. E. P. D. - Falleció el 6-IV-1976.** Antonio José, Avelino José y Angélica Zanotti de José y sus respectivas familias, participan con hondo pesar el fallecimiento de su dilecto amigo y vecino

Secuestro de 503 dólares falsificados

SAN JUAN. — En Caucete se realizó un procedimiento que permitió el secuestro de una apreciable suma de dólares falsificados. La Brigada de Investigaciones de la Unidad Policial 2, con asiento en esa ciudad, recibió la denuncia de Juan Herrero Martín, quien posee un negocio de autoservicio. Este manifestó que dos personas que se encontraban en la zona intentando la venta de dólares, que, a su juicio, eran falsos.

La policía montó un operativo tendiente al esclarecimiento de los hechos y detuvo a dos sospechosos: Dante Rubén Vanduray, soltero de 31 años, domiciliado en Libertador 257, Mendoza y Comunardo Eladio Della Mota, casado, 33 años, que vive en calle Bernardo Ortiz 875, Mendoza, ambos comerciantes.

Realizadas las pericias del caso, se comprobó que efectivamente, los dólares eran falsificados. Asimismo se investiga la procedencia de mercaderías que se hallaron en poder de los nombrados. El dinero secuestrado asciende a la suma de 503 dólares.

Siete dotaciones combatieron el siniestro declarado en un depósito que el ferrocarril Sarmiento, posee en el barrio de Caballito. (Radiofoto de NA).

El fuego destruyó un galpón ferroviario

BUENOS AIRES, 6 (Télam). — Un incendio de proporciones se registró poco después de este mediodía en un galpón del ferrocarril Sarmiento, en el barrio de Caballito, el que fue intensamente combativo por siete dotaciones de bomberos, confirmó esta tarde la Policía Federal.

El fuego, cuyos orígenes se desconocen aún, se inició a las 12.25 en la puerta número 30 del galpón que ocupa toda una cuadra, comprendido entre las calles Avellaneda, Bogotá, Olegario V. Andrade y Viedma.

En ese lugar, la empresa CIBA tiene en depósito bolsas de plástico y sal. Las llamas, favorecidas por la fácil combustibilidad de los elementos hallados a su paso, alcanzaron grandes alturas, provocando el derrumbo de techos y caídas parciales de paredes.

En puertas lindantes, la 26 y la 28, donde las empresas Chemaco y "Dos Cuñados" poseen grandes partidas de yeso y cal, el fuego también hizo estragos, propagándose poco después a la puerta 32, donde la firma Diamante guarda cemento y cal.

Las siete dotaciones de bomberos que concurrieron al lugar iniciaron su acción con cinco líneas de mangueras, pero la tarea se vio obstaculizada por la evidente falta de agua. El inconveniente, sin embargo, pudo ser superado en la medida de las posibilidades y los bomberos, a las 13.30 dominaron el siniestro. Alrededor de las 14 el fuego había sido totalmente extinguido, quedando solamente en el lugar una dotación de bemberos para la remoción de escombros. No hubo que lamentar víctimas, pero las pérdidas según estimación de los propietarios de las mercaderías afectadas, serían millonarias. Intervino personal de la seccional policial 13ª que, ante las proporciones del incendio cortó el tránsito por la avenida Avellaneda, entre el 1400 y 1600.

Minicrónicas

Joven asesinada

CORRIENTES, 5, (Télam). — Por causas no debidamente clarificadas, Inocencio Mendieta, de 20 años, jornalero, residente en el Barrio Centenario, de Santo Tomé, dio muerte a Zulema Avala, de 17, infiriéndole cuatro puñaladas, informaron fuentes policiales. La policía del lugar procedió a la detención del homicida.

Drogadictos

LA PLATA, 6, (Télam). — Al ser allanada la finca de Güemes 2270, de Vicente López, la policía sorprendió en plena "fumata" a siete hombres y tres mujeres, una de ellas menor de edad, bajo los efectos de las drogas.

Los detenidos fueron identificados como Ana María Cestau, de 25 años; María Isabel Azzimonzi, de 21; Rómulo Remigio Abad, de 25; Jorge Ignacio Paz, de 21; Daniel Arturo Caggiao, de 21; Jorge Alberto Pérez, de 32; Julio Alejandro Guidi, de 20; Miguel Fernández, de 27, y Alejandro Bergius, de 20.

Dudoso suicidio

ROSARIO, 5. (Télam). — Viviana Mónica Rodríguez, de 16 años, fue hallada muerta por asfixia en su domicilio de Garibaldi 800, zona sur de esta ciudad, jurisdicción de la comisaría 16ª.

El hecho ocurrió en circunstancias en que la adolescente se encontraba sola en la casa. La víctima presentaría signos de violencia y su progenitor exigió se practique la autopsia para dejar debidamente esclarecidas las causas del deceso.

Pistoleros arrestados

LA PLATA, 6 (Télam).— Ricardo Corello (a) "El ciruja cabezón" y Horacio Petroff, ambos de 18 años, fueron atrapados por personal de la brigada de investigaciones de Quilmes, integrantes de una gavilla de atracadores que obtuvo en sus correrías un botín estimado en los 700.000 pesos.

Se confesaron autores de numerosos atracos a mano armada a comercios del Gran Buenos Aires. En poder de los apresados se secuestró un revólver calibre 38 largo, televisores, calculadoras electrónicas y otros artefactos, productos de sus rapiñadas.

Ahora el accionar policial se ceñirá en torno a los cómplices de los detenidos, cuatro en total, quienes estarían perfectamente identificados y su detención sería inminente.

Penoso accidente

CORRIENTES, 5. (Télam). — En el pasaje Atalaya, ubicado a 4 kilómetros del acceso a Santo Tomé, una camioneta guiada por Carlos Ortiz, de 19 años, embistió al automóvil conducido por José Pirisa, quien acompañaba su hija Esther Itatí, de 8 años.

El impacto causó la muerte instantánea de la niña, mientras que su padre, en grave estado, debió ser internado en un establecimiento sanitario de Santo Tomé. Ortiz sólo sufrió contusiones leves.

Niño ahogado

RESISTENCIA, 5. (Télam). — Ricardo César Ortiz, de tres años, cayó en un pozo de cuatro metros de profundidad en la ciudad de Villa Angela, a 255 kilómetros de esta capital, informó la policía.

La infortunada criatura estaba jugando en el patio de una finca lindera a su domicilio, cuando imprevistamente se precipitó al pozo que estaba lleno de agua, pereciendo por asfixia por inmersión.

Saqueador detenido

LA PLATA, 5. (Télam). — Martín Armando Castillón, (a) "Cipol", de 18 años, especialista en saquear fincas, donde obtuvo un botín estimado en 704.400 pesos, fue detenido por la Brigada de Investigaciones de Quilmes, confirmaron hoy fuentes policiales.

"Cipol" confesó que juntamente con otros dos cómplices, a quienes conoce como Eduardo (a) "Diente" y Juárez, (a) "Cabezón", habían perpetrado 19 atracos en viviendas de la zona, apoderándose de artefactos del hogar, dinero, alhajas y otros objetos de valor. La policía procura capturar a "Diente" y "Cabezón".

Criminal preso

CORDOBA, 6, (Télam). — Carlos José Benegas, delincuente que se hallaba prófugo desde el 14 de septiembre de 1973, fue detenido por personal de la seccional policial 3ª.

Este sujeto, con otros de su misma laya, secuestraron, asesinaron y posteriormente quemaron el cadáver del estudiante de medicina Walter Salto, brasileño, a quien abandonaron en un basural.

Fue aprehendido falso productor publicitario

Personal de la Dirección Investigaciones procedió a la detención de Rolando Omar Acosta Zago, de profesión publicista, con domicilio en la Capital Federal, a quien se acusa de estafas reiteradas.

El procedimiento se cumplió a raíz de denuncias formuladas por el gerente del Hotel Balbi, donde se hospedaba aquél, por falta de pago de servicios prestados, lo que originó la instrucción de un proceso contravencional por infracción al artículo 111 del Código de Faltas. Similares denuncias formularon las firmas "Regional Mendoza" de calle Las Heras 599, Capital; confitería San Marcos, Transportes Mammoli, Transportes El Rosarino y Transportes Escobar.

Acosta Zago, según el informe policial, en compañía de otra persona que se trata de individualizar, vendió a los propietarios de esos establecimientos comerciales, espacios publicitarios para las revistas "Economía y Hacienda" y "Anuario Impositivo", por valores que van desde 2.000 hasta los 20.000 pesos, utilizando recibos y credenciales apócrifos.

El detenido había llegado a Mendoza procedente de la Capital Federal, iniciando su labor delictiva en la segunda quincena de marzo. Se indicó además que Acosta Zago tenía medidas pendientes en la Segunda Fiscalía Correccional y Segundo Juzgado de Instrucción de nuestra provincia, en averiguación de delitos de hurto.

En San Juan 3 personas mueren ahogadas

SAN JUAN. — En distintos accidentes fallecieron ahogadas tres personas. En Caucete, Juan Francisco Mitre, de 34 años, manejaba un tractor cuando, por una brusca maniobra, la máquina se precipitó a un desagüe de riego, donde pereció el conductor.

Por otra parte, en Jáchal, Juan Jacinto Pérez, de 46 años, por causas no establecidas, cayó a un canal que corre cerca de su domicilio y su cuerpo fue arrastrado. Extraído luego por algunos vecinos, se comprobó que había fallecido.

En Ullún, el menor Martín Orlando Cabello, de un año, cayó también en un canal de riego y pereció por asfixia de inmersión.

Infracciones en boites y confiterías

Personal de la Dirección Investigaciones realizó procedimientos en diversos centros de diversión nocturna de esta capital y alrededores, en procura de verificar infracciones a la ley de menores Nº 1.304 y otras disposiciones.

Los efectivos, durante sus inspecciones constataron anormalidades según lo dictaminado por la ordenanza municipal Nº 25 que se refiere a la falta de documentación habilitante para el personal que trabaja en los inmuebles de diversión; falta de la iluminación exigida; estado deficiente de higiene en baños y capacidad insalubre de camarines. Asimismo se adoptaron algunas medidas preventivas respecto a la presencia de menores y se controló la documentación personal del público, estableciéndose los antecedentes personales de 60 personas, por carecer de documentación.

Hostería San Agustín, Hostería Mon Amour, Club Gran Castel, Boite La Noche, Cabaret Barrabás, Guido's Club, La Cueva Club, Whisquería Jenni's, Whisquería Marabú, Bongo Club, Club Blow-up, Club Safari, Taxi Girl Lavalle, Tango Bar, Club Calotraba, El Grillo Club, Club Kangaroo, Whisquería Farol de Tango, Whisquería Burbujas, Club Vicoco, Cine Cóndor, Confitería de Galería Bamac, Salón Bailable Califa y Whisquería Barbarella.

Murió en un accidente un ciclista

Pedro Mamerto Garro, con domicilio en Finca Calise, de Vistalba, que se desplazaba en bicicleta, por causas que se investigan, chocó con el automóvil Valiant III, conducido por Antonio Olivares, domiciliado en Almirante Brown s.n. de Chacras de Coria, quien llevaba igual dirección de marcha.

Como consecuencia del impacto, el ciclista fue trasladado al Hospital Emilio Civit, donde se le diagnosticó traumatismo de cráneo con pérdida de conocimiento, que al cabo le ocasionaron la muerte. Las actuaciones se labran en la seccional 30ª de Chacras de Coria.

Balean en Santa Fe panadería de un ex intendente

SANTA FE, 6 (NA). — Varios desconocidos balearon el frente de un comercio de propiedad del ex intendente municipal de esta capital, Noe Adam Campagnolo, y se dieron a la fuga.

El comercio atacado es la panadería "La Beba", ubicada en Avellaneda 3298, cuya fachada ostentaba numerosos impactos de armas de fuego. No hubo que lamentar víctimas.

Plazos para el retiro de cadáveres

El Cuerpo Médico Forense y Criminalístico, emplazó en el término de 48 horas, a partir de la presente publicación, para la identificación y el retiro de cinco cadáveres, a cuyo término serán enviados a fosa común.

Los cuerpos que se encuentran a disposición de deudos o interesados, son los de N.N. o Santos Monardi, edad aparente 35 años, remitido por la seccional 17ª con fecha 25 de marzo; N. N., edad aparente 45 años, remitido por la comisaría 5ª el 30 de marzo; Octavio Alberto Lagos, edad aparente 67 años, remitido por seccional 4ª el 30 de marzo; Oscar José Ignacio Sosa, de unos 50 años, enviado por seccional 1ª en fecha 29 de marzo y un lactante nacido el 25 de febrero de este año, hijo de Gerardo Bazán y Nélida Esther Sarmiento, con domicilio en calle Laprida s/n. Tunuyán, remitido por la seccional 15ª el 30 de marzo.

A 10 años de prisión condenan a un asaltante

LA PLATA, 6. (Télam). — A diez años de prisión fue condenado un delincuente por el delito de robos calificados y empleo de armas de fuego en grado de reiteración.

La sentencia fue dictada por el juez en lo penal, Santiago Carnevale, contra Luis Antonio Acosta, de 19 años.

El maleante había participado el 23 de julio último, con otros dos malhechores, en el asalto a una disquería ubicada en Belgrano y Avellaneda, de Bernal, partido de Quilmes. Antes de emprender la fuga, los malvivientes fueron sorprendidos por una comisión policial, que tras un intercambio de balazos logró detener a Acosta. Posteriormente, en la dependencia policial Acosta confesó que había participado en otros hechos delictivos en Quilmes y Berazategui.

El magistrado computó como atenuante la juventud de Acosta, su falta de antecedentes penales y su parcial confesión, y como agravante la peligrosidad puesta de manifiesto por el delincuente.

Dio muerte a un hombre e inculpó a un desconocido

ROSARIO, 6 (NA).— Con la confesión del autor que fue detenido quedó aclarado el asesinato del intendente del camping que el Jóckey Club de Rosario tiene instalado en el Barrio Fisherton, en el sector oeste de la ciudad.

La víctima, Guillermo Kumisich, argentino, de 62 años, fue muerto a tiros en la tarde de ayer por un empleado del establecimiento, llamado Rosario Salvador Scifo, italiano, de 48 años, domiciliado en la calle Tucumán 8578, de esta ciudad.

El cadáver había sido descubierto por la policía ante una denuncia del propio Scifo, quien dijo haber presenciado el crimen de Kumisich, cuya autoría atribuyó a "un sujeto joven, barbudo".

Sin embargo, ante las evidentes contradicciones en que incurrió Scifo en su relato, los funcionarios entraron en sospechas y tras sucesivos interrogatorios el denunciante confesó su responsabilidad en el hecho. Narró entonces que en la tarde de ayer discutió con el intendente del Jóckey Club en las instalaciones de esa entidad en el bulevar Wilde 998, y que en determinado momento extrajo un revólver con el cual efectuó ocho disparos sobre su interlocutor.

Kumisich, alcanzado por cinco proyectiles en la zona torácica, cayó bañado en sangre y dejó de existir momentos después.

San Rafael

Educacionales

Escuela Laccarini. SAN RAFAEL. — La dirección de la Escuela de Bachillerato Técnico Agrario B.T. I "Pascual Iaccarini" por medio de un comunicado, informó a los alumnos egresados que adeudan materias y que cursan estudios superiores, que deberán concurrir al establecimiento a los efectos de llenar solicitudes de permiso de examen para mesas especiales, que se abrirán del 19 al 23 del corriente mes.

Suplencias. — SAN RAFAEL. — Hoy se ofrecerán las siguientes suplencias: En el local de Inspección Regional Sur. A las 10.30 tres cargos de maestras de grado, con destino a la Escuela Nº 535 "Profesor Héctor Cubo" de Ranquil Norte y la otra para la escuela de temporada Nº 538 "Comandante Freyre", de Los Molles, ambas de Malargüe, y a las 11, una suplencia de director-maestro con destino a la Escuela Nº 482 "Profesor José R. Amorós", de Los Coroneles, San Rafael. Podrán optar a este cargo, todos los docentes titulares de la repartición.

—A las 13.30, en la escuela Nº 483 "Clemente A. Sarmiento", un cargo de maestra de jardín de infantes.

Reunión de personal: La inspectora seccional, señora Virginia Latorre de Castro ha citado al personal directivo de las escuelas de su jurisdicción, a la reunión que se realizará mañana, a las 8.30, en la escuela Nº 473 "Rodolfo Iselin" y a las 16, en la escuela "Juan Martín de Pueyrredón", de Monte Comán, para las escuelas Nº 445 "Saturnino de la Reta", 439 y 24-N. Por su parte el inspector seccional Carlos Octavio Acosta, se reunirá con el personal directivo de las escuelas de su jurisdicción mañana a las 9, en el local de la escuela Nº 431 "25 de Mayo".

Horas de cátedra: La Escuela de Bachillerato y Magisterio Especializado "Mercedes Alvarez de Segura", ofrecerá mañana las siguientes cátedras en carácter remplazante: a las 10, dos horas de educación física en 1er. año; a las 10.30 tres horas de práctica docente en 5º año y a las 11, un cargo en la especialidad telares. Los interesados deberán presentarse con la cédula de puntaje y certificados de salud y de conducta.

—Hoy, a las 8.30, en la Escuela Nº 457, "Balbino Arizu", de Villa Atuel, ofrecerá dos suplencias de maestra de grado, a partir del puntaje 23.535.

Diapositivas y películas del Japón exhibirán

SAN RAFAEL. — En dependencias de la Cámara de Comercio, Industrias y Agricultura de este departamento se proyectaran películas y diapositivas en colores sobre los lugares de mayor atracción turística de Japón. Habrá acceso libre. Esta presentación la ofrece la empresa Japan Air Lines, para hacer conocer los atractivos de esa nación con la participación de la Agencia Internacional de Viajes Turismo San Rafael.

Se informa que tanto las películas como las diapositivas constituyen un alarde estético y técnico en la materia, por la belleza y calidad del color y por los lugares y paisajes que se muestran.

Se ha invitado a concurrir especialmente a los residentes japoneses de San Rafael y General Alvear.

Es puesto en funciones el director del hospital "Schestakow", doctor José Miguel Ruiz.

Asumieron directores en centros asistenciales

SAN RAFAEL. — Fueron designados directores y delegados interventores en los diversos centros asistenciales de San Rafael y de General Alvear. En todos los casos fueron destacados para asumir esas funciones profesionales que venían cumpliendo funciones en la Policía de Mendoza.

Los nuevos funcionarios fueron puestos en posesión del cargo, por el mayor Luis Alberto Suarez, jefe de la subárea 3315, que lo hizo acompañado del jefe de Unidad Regional II de Policía, y subjefe de esa repartición, comisario mayor Raúl Ruiz Soppe y comisario inspector, Carlos Báez Kortes. El primer acto de reestructuración en el área de sanidad, se llevó a cabo en Delegación Sanitaria Asistencial Zona Sur donde ha quedado como titular el doctor Luis Alberto Ferrari, quien desde hace un tiempo a esta parte, está al frente de esa delegación, y como subdelegado, fue designado el doctor Cristobal Ruiz.

Posteriormente el mayor Suárez y sus acompañantes juntamente con el escribano Carlos Bressan, se trasladaron hasta el Hospital "Teodoro J. Schestakow", donde fueron recibidos por los doctores Humberto Sirabo y Antonio Macías, quienes fueron remplazados en las funciones de director y subdirector por el doctor José Miguel Ruiz y la doctora Cristina Iris Ortiz. Similar acto se cumplió luego en la Mutualidad de Obreros y Empleados de la Provincia (MEOP) donde fue designado como director interventor el doctor Eduardo Haddad y como subdirector, el doctor Jorge A. Sabez.

Mientras que como director interventor del Centro de Salud de Villa Atuel y del Hospital de Jaime Prats, fue puesto en funciones el doctor Raúl Cima, que remplazará al doctor Pedro Díaz de la Reta y Luis Mastrogiácomo, respectivamente.

En General Alvear

Posteriormente el jefe de subárea, se trasladó hasta el vecino departamento de General Alvear, donde fue puesto en funciones el director interventor del hospital local, el doctor Juan Boailchuk, quien remplaza al doctor Luis Suarez Fernández.

Mediante las actas que firmaron los nuevos funcionarios, ante el escribano Bressan, se dejó debida constancia que renuncian a los sueldos que por desempeñar las funciones que le fueron encomendadas le podrían corresponder destinándose ese importe, al erario de cada centro asistencial. Además se dispuso levantar un inventario de los bienes de cada centro hospitalario.

En todos los casos el mayor Suárez, les deseó el mejor de los éxitos en su gestión a los nuevos funcionarios designados, y agradeció la colaboración prestada por los salientes.

San Luis

Mañana se tomará la prueba de la beca "Dr. Calle"

SAN LUIS. — Mañana tendrá lugar en las instalaciones de la Escuela Normal "Paula Domínguez de Bazán" la prueba de selección correspondiente a la Beca Doctor Adolfo Calle 1976.

Las inscripciones se reciben en San Martín 690, San Luis, hasta mañana al mediodía.

El jurado que interviene en la selección está integrado por LOS ANDES, profesor Lázaro Sanjuan; por la licenciada Norma Chillemi de Lucero en representación de la Universidad Nacional de San Luis; profesora Mirta Isabel Funes por la Escuela Normal "Juan Pascual Pringles"; profesora Silvia Figueroa de Cosia por la Escuela Normal "Paula Domínguez de Bazán" y por la Dirección de Enseñanza Media, Superior y Privada, la profesora María Julia L. de Suárez.

Constituyen el Consejo de Guerra

SAN LUIS, 6 (NA) — La Intervención Militar informó oficialmente que ha quedado constituido en jurisdicción provincial un Consejo de Guerra Especial Estable, de acuerdo a lo que determina el artículo 483 del Código de Justicia Militar.

El tribunal, indica la información, entenderá en los casos de transgresión a la ley 21.268 de fecha 24 de margo último, decreto Ley 20.429/63, artículos 134 y 135 del anexo primero del decreto 305/75, sobre tenencia y portación de armas y explosivos, reglamentados por el decreto número 14, del 26 de marzo de 1976 de la Junta de Comandantes Generales, y decreto Ley 21.264, del 24 de marzo de 1976, sobre incitación a la violencia y atentado y alteración del orden público.

La precedente legislación, según recuerda la notificación hecha por la Intervención Militar en la provincia, sanciona a los transgresores con severas penas, incluídas las de reclusión y muerte.

Asume el coronel (RE) José María Porrini. Asistieron a la ceremonia el interventor militar en San Luis, brigadier Aldo Mario Barbuy, y el ministro de Economía, teniente coronel Daract.

Asumió interventor en la fábrica El Gigante

SAN LUIS. — El interventor militar en la Provincia, brigadier Aldo Mario Barbuy, presidió la sencilla ceremonia en cuyo transcurso asumió sus funciones el interventor en la fábrica de cemento "El Gigante S.E.", coronel (R.E.), José María Porrini.

Lo puso en funciones el ministro de Economía, teniente coronel Guillermo Daract y asistió también el subsecretario de Turismo, Industria y Minería, Hugo L. Luna. Se encontraban presentes además, los ex integrantes del directorio, ingeniero Mario Gabriel Ponce; Nicolás Calcagno y el escribano Anberto Gerónimo Acevedo, como así también otros funcionarios y técnicos de la empresa.

El acto tuvo lugar alrededor de las 11.30 en el salón de la presidencia del directorio de la empresa. Tras la lectura del decreto de designación del coronel Porrini como interventor, lo puso en funciones el ministro de Economía.

El teniente coronel Daract expresó en breves palabras que los antecedentes del funcionario designado lo eximían de todo comentario, destacando que el coronel Porrini es "un hombre de bien, un hombre de acción".

Significó el ministro que el objetivo de la Intervención apuntaba a "lograr la rentabilidad de la fábrica", precisando que su administración debía realizarse con "sentido empresario". Por último, el teniente coronel Daract agradeció la presencia en el acto de los directores salientes.

El coronel Porrini agradeció la confianza depositada en él e indicó que la consigna para todo el personal de la fábrica "era trabajar, trabajar y trabajar". El funcionario remarcó que deberían lograrse las pautas fijadas para la producción de la fábrica "o de lo contrario, rompemos lanza y nos vamos todos en 24 horas".

Visita a las instalaciones

Posteriormente, el brigadier Barbuy y sus acompañantes recorrieron las instalaciones de la fábrica, interiorizándose de distintos aspectos de su funcionamiento.

COOPERATIVA VITIVINICOLA FRUTICOLA, HORTICOLA Y DE CONSUMO

LOS ANDES LTDA.

CONVOCATORIA

A LA ASAMBLEA GENERAL EXTRAORDINARIA DE LA COOPERATIVA VITIVINICOLA, FRUTICOLA, HORTICOLA Y DE CONSUMO 'LOS ANDES" LTDA.

Señor asociado: En cumplimiento de lo resuelto por el Consejo de Administración en su reunión de fecha 17-3-76, según acta Nº 343, por atribuciones establecidas en el art. 40 de los estatutos sociales, se invita a usted a concurrir a la asamblea general extraordinaria que se realizará el domingo 25 de abril de 1976, a las 9 horas, en la sede social de nuestra bodega ubicada en Carril 3 de Mayo s/n., Colonia 3 de Mayo, Jocolí, Lavalle, Mendoza, para tratar el siguiente:

ORDEN DEL DIA

1º) Designación de dos asociados para que juntamente con el presidente y secretario aprueben y firmen el acta de la asamblea (art. 51 del estatuto y 55 decreto ley 20.337/73).

2º) Reconsideración ampliación préstamos Banco Nacional de Desarrollo para mayores costos vasija vinaria (Punto 5º XXIII asamblea general ordinaria del 25/1/76) ante nuevas perspectivas financieras.

PAUL VAN DE LOO
Presidente

7|4|C|03|94

Gracias Espíritu Santo
POR LA GRACIA CONCEDIDA
ECT de Campamentos
7|4|F|59513|7|4

Gracias Espíritu Santo
A. M. de G. y A. G.
7|4|F|57199|7|4

Gracias Espíritu Santo
POR LA GRACIA CONCEDIDA
C. A. M.
7|4|F|59517|7|4

¡Gracias Espíritu Santo!
POR EL FAVOR RECIBIDO
M. D. A. A.
7|4|C|913|7|4

Gracias Espíritu Santo
POR EL FAVOR RECIBIDO
J. de S.
7|4|C|66|7|4

¡GRACIAS! Espíritu Santo
POR LA GRACIA CONCEDIDA
V. M. de H.
7|4|F|59358|7|4

¡GRACIAS! Espíritu Santo
POR LA GRACIA CONCEDIDA
Elia
7|4|C|77|7|4

¡GRACIAS! Espíritu Santo
POR LOS FAVORES RECIBIDOS
R. D. de S. y C. J. S.
7|4|F|59397|7|4

¡GRACIAS! Espíritu Santo
POR FAVORES RECIBIDOS
L. O. de V. y J. S. V.
7|4|C|100|7|4

¡GRACIAS! Espíritu Santo
POR EL FAVOR RECIBIDO
R. F.
7|4|C|906|7|4

GRACIAS Espíritu Santo
POR LOS FAVORES RECIBIDOS
A. A.
7|4|C|96|7|4

ELLOS *QUE TIENEN MUCHA EXPERIENCIA EN "MATERIA AVISOS"*

(MARTILLEROS - VENDEDORES DE PROPIEDADES - COMERCIANTES EN AUTOS USADOS CASAS DE COMPRA/VENTA - CORREDORES DE COMERCIO, ETC.)

NOS CONFIAN DIARIAMENTE
SUS MAS IMPORTANTES NEGOCIOS (...por algo será!)

AVISOS
• CLASIFICADOS ECONOMICOS
• NOTABLES AGRUPADOS

DIARIOS
LOS ANDES
EL ANDINO

Su mejor inversión publicitaria *COMPRUEBELO!*

Una escena de "Muerde la bala" filmada en Nuevo México.

James Coburn en un film que estrena el Premier

"Muerde la bala" es el título de la película que hoy estrena el cine Premier. El film fue rodado en Nuevo México, cerca de Alamo Gordo, donde existe un desierto de piedra calcárea cristalina, llamado Arenas blancas, que en realidad es una acumulación de relucientes cristales que irradian a la luz del sol. En ese lugar, el director Richard Brooks tuvo a su cargo un elenco de artistas formado por Gene Hackman, James Coburn, Candice Bergen, Ben Johnson y Jan-Michael Vicent, para realizar el film de la Columbia "Muerde la bala" que es la historia de una carrera de resistencia donde los caballos más fuertes y veloces del mundo luchan, a principios de siglo, a través de un trayecto de 1.200 millas.

El complemento se titula "Historia policial" con Vic Morrow, Chuck Connors y Harry Guardino.

"John Wayne y los cowboys" continúa en el cine City

En el ciclo de grandes éxitos filmados en 70 milímetros y technicolor, seguirá exhibiéndose en segunda semana, en la sala del Teatro City, la película de la Warner Bross, "John Wayne y los cowboys", dirigida por Mark Rydell. En el reparto, encabezado por el propio John Wayne, figuran también Roscoe Lee Browne, Bruce Dern y Colleen Dewhurst, entre otros.

El veterano Wayne personifica a un hombre rudo en tierra rebelde y sus esfuerzos para llevar un arreo de 1.200 cabezas de ganado a un mercado distante. A esta tarea se suma el aporte de once de sus muchachos que comienzan a sentirse hombres y a quienes debe brindar su paternal cuidado. Una borrachera con una botella de wisky robada, mujeres de vida marginal y una lucha encarnizada con cuatreros que quieren apoderarse del ganado jalonan anecdóticamente la trama.

Este film está basado en una novela de William Dale Jennings, como complemento se ofrece la película "Qué estoy haciendo en medio de una revolución", con Vittorio Gassman y Paolo Villaggio.

Un pasaje de la película

"El amor del capitán Brando" irá desde hoy en el Gran Rex

Pasa hoy a las funciones regulares del cine Gran Rex la película "El amor del capitán Brando", que fue anticipada recientemente en función de trasnoche.

Se trata de una producción española dirigida por Jaime de Armiñán y en la que tienen a su cargo los roles principales, Fernando Fernán Gómez, Ana Belén, Jaime Gamboa, Julieta Serrano y Antonio Ferrandiz.

El argumento relata una historia a cuyo través se desarrolla la problemática que debe resolver una joven educadora en un pequeño pueblo de Castilla cuyos vecinos no aceptan las pautas modernas de la educación que ella trata de imponer allí. Uno de sus alumnos cree estar enamorado de la docente reformista, Aurora, lo que empeora la situación ante los ojos de los disgustados pobladores de la aldea, quienes malinterpretan los casuales encuentros del adolescente con la maestra.

Como complemento irá otra producción hispana, "Te dejo mi corazón", dirigida por Angel del Pozo y que cuenta como intérpretes a Fernando Rey, Geraldine Chaplin, Antonio Ferrandiz y Julián Mateos. La trama gira alrededor de un caso médico, en que el hijo de una mujer accidentada desconfía del tratamiento y las intenciones del profesional de un hospital, pues si bien quiere salvar a su madre, no admite que se experimente con ella.

Recital de música de cámara en el auditorio Galli

Hoy, a las 21, en el auditorium Galli, la Escuela Superior de Música iniciará su actual ciclo de conciertos de cámara con la participación de solistas. El programa de hoy estará a cargo de Miguel Román Puebla en violín y de Beatriz Llin de Piottante en piano, quienes ofrecerán "Sonata Op. 96 en Sol Mayor" de Beethoven; "Sonada Nº 2 en Do menor" de Mozart y "Pieza en forma de habanera" de Ravel.

El público tendrá libre acceso a la sala.

Repetición. — Este programa será repetido mañana, jueves, a partir de las 22.05, en los estudios de Radio Nacional Mendoza, en una audición inaugural del ciclo de música clásica que seguirá todos los jueves a partir de esa hora.

La entrada será libre.

"Perfume de mujer" sigue en el Avenida

En el cine Avenida continuará desde hoy, en tercera semana de exhibición, la producción italiana "Perfume de mujer".

Esta película, que fue nominada para la selección del mejor film extranjero por la Academia de Ciencias y Artes Cinematográficas de Hollywood, tiene como protagonista a Vittorio Gassman y a Agostina Belli como figura femenina principal. Narra la historia de un oficial italiano que impedido por una accidental explosión, vive el drama agravado por su temperamental manera de ser, acosado por corrientes interiores que lo mantienen en un estado de disconformidad con todo lo que le rodea y le sucede.

"Contacto en Francia Nº 2" en dos salas

En los cines América y Selectro se verá, a partir de hoy, el film de John Frankenheimer "Contacto en Francia Nº 2", segunda parte de la popular historia fílmica de carácter policial que logró gran éxito y obtuvo un Oscar en 1971.

La dirección estuvo a cargo de John Frankenheimer, y en la película se ofrece un relato de sostenido interés que no alcanza a lesionar algunas caídas de ritmo. El principal actor es Gene Hackman y la ciudad de Marsella es artísticamente fotografiada por la cámara de Claude Renoir.

Los complementos son, para el Cine América, 'Policía con faldas" y para la sala del Selectro "Tratamiento diabólico"

Segunda semana de "Entre dos destinos"

En segunda semana de exhibición el cine Center continúa ofreciendo "Entre dos destinos", con el complemento "Descalzos y en el parque".

El primer film, que fue dirigido por Charles Jarror con la actuación de Joseph Bottoms y Deborah Raffin, cuenta la historia de un joven navegante solitario que en una balandra de 23 pies, es sorprendido por una terrible tormenta en medio del océano Indico. Solamente mar por todas partes y la pequeña embarcación comienza a partirse. Robin se arrastra jadeante sobre cubierta, aferrándose a una cuerda que le quema las manos, pero aún después de que la tormenta cesa, el peligro no ha terminado.

Cinema: "Los diez mandamientos"

La sala del Cinema ofrece a partir de hoy y en calidad de reposición, un film que ha sido catalogado como "La más grande película de todos los tiempos". Se trata de la producción cinematográfica "Los diez mandamientos", que reúne un extenso elenco de artistas entre los que se cuentan Yul Brynner, Sir Cedric Hardwicke y Anne Baxter.

Basada en los preceptos de la ley mosaica, la película desarrolla la vida y las circunstancias de Moisés, con escenas de la historia bíblica en la que aparece la construcción de Egipto en la época de los primeros faraones.

Notas sociales

Casamientos

En la iglesia de Nuestra Señora de Luján, de San Rafael, contraerán enlace hoy la señorita Cecilia Elisa Meardi y el doctor Alfredo Ernesto Lodi. Serán padrinos, por la novia, el señor Atilio Luis Meardi y su señora Carmen Cecilia Gnus, y por el novio, el señor Aldo Oliva y su señora Raquel Lodi. Testificarán el acto civil, el señor Jorge Favaro y la señora Silvia G. de Favaro.

—El viernes a las 21.30, en la parroquia de la Sagrada Familia, se realizará el casamiento de la señorita Silvia Marina Femenia y el señor Salvador Luis Mastrandrea. Serán padrinos la señora Mirta Femenia de Vives y el señor Bautista Vives.

—En la iglesia de San Agustín será bendecido mañana a las 21.30 el casamiento de la señorita Adriana Modica y el doctor Manuel Suárez.

—El viernes, a las 21, en la parroquia de San Vicente Ferrer, será bendecido el enlace de la señorita Norma Beatriz Pérez y del señor Daniel Alberto Guida. Serán padrinos el señor Francisco Pérez y su esposa Norma Porracin y el señor Dardo Guida y su esposa Lydia Filocamo. Atestiguaran la señora Marta de Cusimano y el señor Daniel Zanessi.

Compromisos

El sábado se realizará el compromiso matrimonial de la señorita Sonia Beatriz Sosa Nóbile y el señor Ricardo Daniel Caberos Villarroel.

Agasajos

En obsequio de la señorita María Cristina Giúdice y del señor José Luis Nadas, que en breve contraerán enlace, les ofrecieron una comida la señorita María Cristina de la Vega y el señor Fernando Vacarezza Pott.

Viajeros

De Mar del Plata, el señor Horacio Pérez Stipech, su señora María Teresa Vera Guilhou y su nieto Gonzalo Lupiañez.

—De Bariloche, el señor Carlos Ariosa Aidunate.

Reuniones

La señora Alicia Silvetti Zapata de Arroyo Benegas recibió el saludo de sus amigas con motivo de festejar su cumpleaños.

—Para dar comienzo a su labor anual se reunirá hoy a las 18 la comisión Benefactora de damas de la Asociación de Ayuda al Niño no Oyente (E. I. N. O.).

—La Congregación de la Virgen del Buen Viaje realizará su primera reunión anual mañana a las 17, en el lugar de costumbre.

Misa en Acción de Gracias

El 18 a las 12.30, en la capilla de María Auxiliadora, se rezará una misa en acción de gracias con motivo de cumplir 80 años de edad el señor José Suárez Videla.

Misas y funerales

Se oficiarán misas:

El viernes a las 19, en la parroquia de Nuestra Señora de los Dolores, por el alma de la señora Romualda Sara de Pardón.

—Hoy a las 20, en la iglesia de la Compañía de Jesús, por el alma de la señora Clara Ariosa de Morán.

Clara Ariosa de Morán

Su fallecimiento. — A avanzada edad y luego de sufrir alternativas de una penosa enfermedad, dejando existir la señora Clara Ariosa Morán, extinta esposa del gobernador de Mendoza doctor Emilio Villanueva, perteneció una conocida familia esta provincia. Caracterizó su personalidad, un profundo sentido de caridad, brindandose ampliamente a la ayuda de quienes requirieron su colaboración, así que contribuyó con entidades de bien público tales como la Confederación Nacional de Beneficencia, sección Mendoza, mientras residió en Buenos Aires, y con el Hogar de Ancianos San Vicente de Paul.

La atención de su hogar acaparó su mayor preocupación, constituyéndose así en una esposa ejemplar, a lo que se sumó un carácter afable y bondadoso, características que contribuyeron para ser distinguida por sus numerosas amistades.

A fin de rogar por el eterno descanso de su alma, se oficiará una misa hoy a las 20 en la iglesia de la Compañía de Jesús.

ESTA ES LA CULMINACION!
Gene Hackman retorna como Popeye Doyle acechando al Francés en Marsella en una persecución que puede costarle la vida
Gene Hackman en el rol premiado con el OSCAR.
GENE HACKMAN
CONTACTO EN FRANCIA II
(French Connection II)
TECHNICOLOR
PROHIBIDA MENORES 18 AÑOS
Co-estrella FERNANDO REY BERNARD FRESSON
Dirigida por JOHN FRANKENHEIMER Director de Fotografía CLAUDE RENOIR
HOY ESTRENO SIMULTANEAMENTE HOY
Gran Cine América | Cine SELECTRO
COMPLEMENTA: POLICIAS CON FALDAS MARIANGELA MELATO
COMPLEMENTA: TRATAMIENTO DIABOLICO alain delon

SUSPENSO ARROLLADOR!
UN POLICIA Y SU DRAMATICA OPCION: EL DEBER O EL AMOR!
TECHNICOLOR
REVOLVER
OLIVER REED
FABIO TESTI
PROHIBIDA MENORES DE 18 AÑOS
HOY Gran Cine OPERA
COMPLEMENTA:
EL LOBO DE MAR
RUDOLPH MATE y GEORGE ST. GEORGE

Cines hay muchos, pero Circo... Circo...
60 artistas
EGUINO BROS
50 animales
Osos · Camellos · Caballos · Elefantes · Monos · Lobos de Alaska
Atracción Mundial! El Globo de la Muerte
Leones · Tigres
HOY 22 HORAS FRENTE ESTADIO PACIFICO
Las Aguas que Danzan
6|4|F|59219|9|A

¡HOY! fabuloso
El film más esperado
VITTORIO GASSMAN ANNA BELLI ALESSANDRO MOMO
PERFUME DE MUJER
color
Prohibido Menores 18 años
Primer premio Festival de CANNES
3ra. SEMANA
Cine Teatro AVENIDA
7|4|F|7|4

CINES Y TEATROS

CENTRO

AVENIDA - Hoy Cont. 14.30 a 24 hs. "PERFUME DE MUJER" y "JUANITA NALGAS DE ORO" Ph. men. 18 años.

AMERICA - Hoy 13.45 a 24 hs. "CONTACTO EN FRANCIA Nº 2" y "POLICIA CON FALDAS". Ph. men. 18 años.

CENTER - Hoy 14 a 24 hs. Ph. men. 14 años "ENTRE DOS DESTINOS" y "DESCALZOS Y EN EL PARQUE".

CINEMA - Hoy 13.30 a 24 hs. "LOS DIEZ MANDAMIENTOS".

CONDOR - Hoy cont. de 14.10 a 24 hs. "EL GORDO DE AMERICA", además "TRIANGULO DE CUATRO".

CITY. - Hoy Cont. 14 a 24 hs. "JOHN WAYNE Y LOS COWBOYS"; "QUE ESTOY HACIENDO EN MEDIO DE UNA REVOLUCION". Apta todo público.

LAVALLE - Hoy Cont. 14.30 a 24 hs. "LOLLIPOP" y "KU-FU, DE SICILIA CON FUROR".

LUXOR - Hoy 14 a 24 hs. Ph. men. 14 años. "LA MUERTE VUELA A JAMAICA" y "PILUK EL TIMIDO QUE CONQUISTO EL OESTE".

OPERA - Hoy 13.45 a 24 hs. "REVOLVER" y "LOBO DE MAR". Ph. men. 18 años.

PREMIER - Hoy 13.45 a 24 hs. Ph. men 14 años. "MUERDE LA BALA" e "HISTORIA POLICIAL"

ROXY - Hoy 14 a 24 hs. Proh. men. 18 años "EL PADRINO II PARTE" y Variedades.

GRAN REX - Hoy Cont. 14.30 a 24 hs. "LA COLA DEL ESCORPION" y "ESTA ESPECIE DE AMOR". (Ph. men. 18 años).

SELECTRO - Hoy 21 hs. "TRATAMIENTO DIABOLICO" y "CONTACTO EN FRANCIA Nº 2" Ph. men. 18 años.

AUTOCINE BROADWAY - Hoy a las 21 hs. "Asalto en Las Vegas" y "El atraco del siglo".

EL CERRO Cine Auto El Challao - Hoy a las 21 hs. "Licencia para matar" y "A quemarropa".

GRAN AUTOCINE MENDOZA - Hoy a las 21.30 hs. "Pasión por el peligro" y "El vengador implacable".

GODOY CRUZ

C. E. C. - HOY 21 hs.: "La venganza de Milady" y "Los ángeles también comen porotos".

PLAZA - Hoy 21 hs. "Operación trueno" y "La captura del Pheland".

SPORTSMAN - Hoy a las 21.15 hs. "Natasha" y "Carmen Baby".

MAIPU

ARGENTINO - Mañana a las 21.15 hs. "D'Artagnan el intrépido" y "A poner el cuerpo muchachos".

IMPERIAL - Hoy 21 hs. "Carambola" y "5 locos mosqueteros".

PALMIRA

COLON - Hoy 21.15 hs. "La fidelidad" y "Sexoanálisis".

SAN MARTIN

CERVANTES - Hoy 21 hs. "Belle Star la pistolera del Oeste" y otro gran estreno.

MAYO - Hoy 21 hs. "A medianoche va la ronda del placer" complementa otro gran estreno.

MONUMENTAL - 21 hs. "Un verano para matar" y "El olor a las fieras".

RIVADAVIA

ARGENTINO - Hoy 22 hs. Compañía de Ubriaco Falcon en "Nazareno Cruz y el lobo".

DUCAL - Hoy 21.30 hs. "Al Capone el diabólico" y "Operación matar".

LA CONSULTA

REAL - Hoy 21 hs. "Te necesito tanto amor" y "Papa corazón se quiere casar".

SAN RAFAEL

IDEAL - Hoy 14 a 24 hs. "EL PADRINO II PARTE" y Variedades.

ARGENTINISIMA
Conducción: Julio Marbis
Unicas presentaciones
Los del Suquía
Carlos Torres Vila
El Chango Nieto
Los Gauchos de Güemes
Las Voces de Orán
MAÑANA: 21 y 23 Hs.
Localidades en Venta
Cine Teatro GRAN REX
7|4|F|7|4

DOBLE ESTRENO
EL AMOR DEL CAPITAN BRANDO
ANA BELEN / FERNANDO FERNAN-GOMEZ / JAIME GAMBOA
Direc.: Jaime de Armiñan / EASTMANCOLOR / Distribuye Cinematográfica Lorca
HOY NADA ES TABU, SI ES REAL...
PROHIBIDA MENORES 18 AÑOS
cine GRAN REX
Además: "Te Dejo Mi Corazón"
con Geraldine Chaplin y Fernando Rey
7|4|F|7|4

Semana 3ª ¡AL VERDE VIVO!
Donde pone el ojo...!
nuevo cine teatro CONDOR
Jorge Porcel
el gordo de América
Jorge Martínez - Leonor Benedetto
Javier Portales - Dorys del Valle
PROHIBIDA MENORES DE 18 AÑOS
DIST. ZONDA

2ª SEMANA DE...
Las más fantásticas aventuras y las más divertidas travesuras
Lollipop A TODO COLOR
AMIGOS INSEPARABLES
Para sentir un montón de cosas lindas.
APTA TODO PUBLICO
JOSE FERRER KAREN VALENTINE
SENSACIONAL EXITO
HOY CONT. cine LAVALLE

ROXY 4ª SEMANA EXCLUSIVAMENTE
CONT. DE 14 A 24
Ganadora de 6 Oscars 1975 incluyendo la mejor película
Francis Ford Coppola
El Padrino 2ª PARTE
Al Pacino, Robert Duvall, Diane Keaton, Robert De Niro

PREMIER HOY
CONT. DE 13,45 A 24
SENSACIONAL ESTRENO
Acción y aventuras en el Oeste americano!
GENE HACKMAN
MUERDE LA BALA
CANDICE BERGEN - JAMES COBURN
Una nueva casta de policía baleando toda la ciudad para cazar a un hombre!
VIC MORROW CHUCK CONNORS
HISTORIA POLICIAL

CENTER 2ª Semana
CONT. DE 14 A 24
A PEDIDO DEL PUBLICO VUELVE EL PROGRAMA DEL AÑO!!!
EL SALIO A RECORRER EL MUNDO Y SU MUNDO FUE ELLA!
Entre Dos Destinos
JOSEPH BOTTOMS DEBORAH RAFFIN
TECNICOLOR
ROBERT REDFORD - JANE FONDA
Descalzos en el Parque
TECNICOLOR
PROHIBIDA MENORES 14 AÑOS

CINEMA CONT. DE 13,30 A 24
La más grande película de todos los tiempo!
CECIL B. De MILLE presenta
Los Diez Mandamientos
COPIA NUEVA
CHARLTON HESTON, YUL BRYNNER
EDWARD G. ROBINSON
ANNE BAXTER
color por TECHNICOLOR
APTA PARA TODO PUBLICO

LUXOR HOY
CONT. DE 14 A 24
SENSACIONAL ESTRENO
ESPECTACULAR PROGRAMA DE ACCION
La Mafia busca su víctima sin piedad
EL JEFE DEBE MORIR!
LA MUERTE VUELA A JAMAICA
RAY DANTON PAMELA TUDOR - ALAN COLLINS
TECHNICOLOR
PROHIBIDA MENORES 14 AÑOS
Tus días están contados... a balazos!
PILUK, EL TIMIDO QUE CONQUISTO EL OESTE
EDMUND PURDOM PETER HOLDEN
TECHNICOLOR

EDICTO - Tupungato SACIFIA "OFERTA DE ACCIONES INTEGRADAS Y SUSCRIPCION POR AUMENTO DE CAPITAL "TUPUNGATO" S.A.C.I.F.I.A." con domicilio en Villanueva y Rawson - Luzuriaga - Maipú Mendoza notifica: 1) A los señores Accionistas, que obran en la sede de la empresa a su disposición, la cantidad de 654.555 acciones ordinarias al portador, Clase "B", con derecho a un voto por acción, de un valor nominal de $ 10,00 cada una, en proporción a sus respectivas tenencias, correspondientes a capitalización de revalúo contable años 1974 y 1975 y distribución de utilidades según Asamblea Nº 55 del 29 de Setiembre de 1975. El total de acciones representan un capital de $ 6.545.550,00 (Art. 189 del Decreto - Ley 19.550); 2) Ofertar a los señores Accionistas, en proporción a sus respectivas tenencias, la suscripción de 1.000.000 de acciones ordinarias al portador, Clase "B", de un voto por acción, por un valor nominal de $ 10,00 cada una, pagaderas al contado en el momento de suscribirse y a la par, debiendo ejercer su derecho de preferencia u opción dentro de los 30 (treinta) días de publicado el último edicto, vencidos los cuales podrán suscribir en iguales condiciones, los terceros interesados (Art 194 del Decreto - Ley 19.550) Esta notificación y ofrecimiento se realiza de acuerdo con lo dispuesto por Acta de Asamblea Nº 55 del 29 de Setiembre de 1975 y Acta de Directorio Nro 276 del 26 de Marzo de 1976.
EL DIRECTORIO
5|4|C|010|8|4

BANCO REGIONAL DE CUYO S. A.
De conformidad a lo dispuesto por los artículos 6º, 7º, 16º y 21º de los estatutos sociales y 237º de la Ley de Sociedades Comerciales, convócase a los señores accionistas a la 1ª asamblea general ordinaria para el día 23 de abril de 1976, a las 19 horas, en primera citación, en el local del banco, Av. San Martín 341 de la ciudad de Mendoza, a objeto de considerar el siguiente ORDEN DEL DIA:
1º) Aumento de capital social en la suma de ocho millones quinientos mil pesos (art. 188 LSC).
2º) Designación de dos accionistas para que en representación de la asamblea redacten y suscriban el acta.
El Directorio.
Nota: Para asistir a la asamblea los señores accionistas deberán retirar la boleta de entrada hasta tres días antes del fijado para la misma. Los suscriptores en mora no tendrán derecho a votar por las acciones en mora (art. 12º y 18º de los estatutos).
2|4|F|58373|8|4

La Bodega del Gallo
HOY CENA
RESERVAS a los Tels. 262773 - 262775
AVDA. ACCESO Y URQUIZA VILLA NUEVA - GUAYMALLEN

DESDE MAÑANA
AUMENTE SUS INGRESOS
Ofrecemos a señoras y señoritas la oportunidad de obtener ilimitados ingresos en la reventa de sus productos de cosmética de gran calidad, aprovechando su tiempo libre. Llamar al TELEFONO 246681
De 9 a 12 y 16 a 19 horas
7|4|F|59337|7|4

LA LIMOSNA ES ESTERIL...
Solamente la selección y supervisión que ejerce el FONDO BECARIO pueden ayudar a un joven ciego a ocupar un mejor lugar en la Sociedad.
INFORMES
As. Tifl. LUIS BRAILLE
Corrientes 82 - Mza. - Tel. 212850
De 17 a 20 Hs.

CARLOS A. Tonelli

MADERAS PARA VIÑAS Y PARRALES

DEPOSITOS: EN PLAYAS ESTACION F.C. BELGRANO
VENTAS: SAN LORENZO 604 - TELEFONO 260584
VILLA NUEVA - GUAYMALLEN - (MZA.)

¡¡le ofrecemos un préstamo!!

PARA LA COMPRA DE SU AUTOMOVIL, CAMION, PICK-UP, RASTROJERO 0 KM. O USADO, DE CUALQUIER MARCA. - CAMPOS - MAQUINARIAS AGRICOLAS

PRESTAMOS	CUOTAS
$ 100.000	$ 910.-
$ 150.000	$ 1.365.-
$ 200.000	$ 1.820.-
$ 250.000	$ 2.275.-
$ 300.000	$ 2.730.-
$ 400.000	$ 3.640.-
$ 500.000	$ 4.550.-

INTERES 6% ANUAL SOBRE SALDOS DEUDORES

SIN SORTEO – SIN CUOTAS REAJUSTABLES – PAGAMOS TOTALMENTE AL CONTADO EL VALOR DE SU UNIDAD. PLANES DE 24 A 96 MESES

CON EL MAYOR PLAN DE AHORRO ADJUDICAMOS TRIMESTRALMENTE TOTAL ACORDADO EN PRESTAMOS $ 3.673.800.000 m/n.

Pasaje San Martín - Local 31 - San Martín 1136 - Ciudad
Visítenos de lunes a viernes de 9 a 17. Sábados 9 a 13 hs.

ESTIMULO S.A.

De Ahorro y Préstamo para fines determinados Resp. Sec. de Estado de Justicia de la Nación No. 1 CJ 1992 – 1/10/68 Planes aprobados por Res. Esp. de Estado de Justicia de la Nación No. 1 CJ 2742 – 26/12/68. Cías. Aseg. Todas las autorizadas por la Superintendencia de Seguros de la Nación.

AL SERVICIO DE LA CONSTRUCCION!

aluterm 0306 P. A. PINTURA ANTITERMICA ALUMINIO
Para estructuras de hierro, chapas, mamposterías, cañerías y todo tipo de Techados Asfálticos.

aluterm 0 309 I. A. IMPERMEABILIZANTE ASFALTICO
Para techos de loza, chapas y toda superficie expuesta a la humedad.

aluterm 0311 P. I. IMPRIMADOR
De eficaz rendimiento para metales, hierros, chapas, caños, que permite rechazar toda acción oxidante.

● VELO DE VIDRIO De 90 y 180 m2. ●

Distribuidora Viderco
•SALTA 1673-MZA. TEL. 218185

PADRES:
SERVICIO EXCLUSIVO
Atención escolares y estudiantes con problemas de aprendizaje. Todas las materias. Clases domiciliarias. Informes: Martes y jueves, 18 a 20 - 9 de Julio 1357, 3º piso, Oficina 6 - Mendoza.
6|4|C|881|7|4

HIERRO DE CONSTRUCCION Nº 4,2 AL 25
TENEMOS CEMENTO PORTLAND
OFERTA: Varilla Nº 8 ..... $ 430
Varilla Nº 4,2 ..... $ 160
CORRALON AVENIDA
San Martín 145 — Las Heras — Teléfono 216980
GOBERNADOR GONZALEZ y VIDELA CASTILLO - CIUDAD
1|4|C|561|7|4

CASA RODANTE SOBRE MICRO
Lujosa, excelente terminación, 6 camas, heladera, bomba eléctrica extractor, etc., VENDO. Ver en:
SANZORENA 335 - GODOY CRUZ - MENDOZA
7|4|F|59362|8|4

ALQUILAR
Necesitamos, casas y departamentos de $ 10.000 a $ 35.000. Alquileres reajustables; 2 garantías, depósito. Llámenos s/compromiso.
PROVIVIENDA - PERU 1214 - TELEFONOS: 218277 - 255813 - 258054.
7|4|C|24|7|4

Vendo Citroen 3 CV Modelo 1972
A TODA PRUEBA
Ofertas en: 1º DE MAYO 2083
GODOY CRUZ
7|4|C|962|963|7|4

ORO
COMPRAMOS MEJOR PRECIO
A PARTICULARES Y COMERCIANTES
GALERIA TONSA - LOCAL A-14
10|11|F|25526 Pte.

IMPORTANTE EMPRESA NECESITA
ENCARGADO ADMINISTRATIVO
22 a 35 años, con experiencia. Escribir indicando conocimientos y pretensiones a: POSTE RESTANTE N. R. (7). Diario LOS ANDES.
7|4|F|59466|8|4

LADRILLOS CERAMICOS
LOSETAS para TECHOS y VIGUETAS
DIME S. A. JULIAN BARRAQUERO 150 - CIUDAD TELEFONO 244952
7|4|F|59464|9|4

GANE LA DIFERENCIA
Compre sus muebles en fábrica:
DORMITORIOS·COMEDORES·LIVINGS
EN TODOS LOS ESTILOS
AVDA. ESPAÑA 2876 MZA.

Importante Local en Pleno Centro
320 METROS CUBIERTOS - SUPERFICIE PROPIA
ASCENSOR Y AMPLIAS TERRAZAS PROPIAS
Ideal: oficinas, compañías seguros, salón de fiestas y conferencias, restaurante, etc.
EN GALERIA TONSA - ALQUILER O VENTA
Informes: PRAFASE SRL PROPIEDADES - Rufino Ortega 100
7|4|F|59455|7|4

EXTRAORDINARIO NEGOCIO CENTRICO VENDO
con amplias posibilidades de expansión con vehículo
PRECIO TOTAL $ 3.500.000 LEY
PEDIR CITA AL TELEFONO 245357
7|4|T|4051|7|4

COSECHADORES
($ 1.500 m/n Neto el Tacho)
Para fincas en Luján de Cuyo de WALKER HERMANOS. Presentarse en administración, calle Guardia Vieja en Vistalba o al Sr. Baldo, calle Paso del Portillo Nº 683, Dorrego, Guaymallén, a las 8 horas.
TRABAJO PARA DIEZ DIAS
7|4|F|59395|8|4

COMPRO Camión o Balancín
Entrego Torino 68 a cuenta, saldo convenir. - SAN MARTIN 455. TEL. 2177. TUNUYAN.
7|4|F|59359|8|4

FINA TELA
Importada
9 x 1,30 m. ancho, color borravino, para tapiz, cortinas, etc. $ 50.000 ley total.
CORONEL PLAZA 763 - CIUDAD
7|4|C|959|7|4

FORD FALCON
Mod. 73 - S. P.
Blanco, techo vinílico negro, vendo. Impecable. Unico dueño. 26.000 km. reales. Cubiertas importadas. Tratar: ESPEJO 216. CIUDAD.
7|4|C|35|7|4

ORO
Joyería BASSO
PAGO $ 140.000 Gr. O. F.
RESCATO POLIZAS
SAN JUAN 1359
7|4|C|74|13|4

VENDO CEBOLLA
VALENCIANA
INMEJORABLE CALIDAD
PERU 495 - TELEF. 245151
de 17 a 20 hs.
7|4|C|128|7|4

DE FABRICA
Vendemos juegos de dormitorios, camas chicas, roperos, mesas de luz y demás artículos para el hogar. - DAMIAN HUDSON y ALLAYME - San José. Sábado todo el día.
4|4|F|58757|30|4|A

CONTRATISTA
NECESITO
Para 15 Has. uva fina, Tunuyán. Tratar: Perú 495 - Tel. 245151, de 17 a 20 horas.
7|4|C|129|7|4

BOMBAS PARA BODEGA
Usadas, centrifuga 30/40.000 Lts. hora a pistón 10/15.000 Lts. hora, vendo. Oficina 217, Bolsa Comercio. - Teléfonos: 231046 y 291628.
7|4|C|121|7|4

AVISOS CLASIFICADOS

Compra y Venta de Propiedades

A. CUBESINO Inmobiliaria compra urgente casas, departamentos, lotes, fincas, negocios. Operaciones inmediatas. Fuerte contado. Gutiérrez 732, Mza. T.E. 256739. 3|4|F|58649|Pte.

A DUEÑO compro casa, puede ser mixta, preferible t|servicios. Contado 50%, saldo corto plazo. Provivienda. Perú 1214. Teléf. 218277-255813-258054. 5|4|C|454|7|4

A PROPIETARIOS que deseen vender su propiedad, Provivienda asegura venta rápida y ventajosa. Solicita tasador s|compromiso. Perú 1214. T. 218277-255813-258054. 5|4|C|454|7|4

A CUBESINO Inmobiliaria vende lote 6ta. Sección, 250 mts., $ 60.000.000; lote Dorrego 15 x 15, esquina, $ 90.000.000; antisísmica en Dorrego, 2 dormitorios, living comedor, baño, cocina comedor, cochera, patio, $ 190.000.000; Dpto. Barrio Bombal, 1 dormitorio, living comedor, cocina comedor, patio, a estrenar, $ 220.000.000. Gutiérrez 732, Mza. Tel. 256739. 6|4|F|56764|7|4

"A" CONSTRUCCIONES refacciones, proyectos, facilidades de pagos. Amplias referencias. T. 221451. 7|4|F|57185|7|4

A BUEN contado y saldo corto plazo, compro casa o departamento amplio cerca del Centro. - Teléfono 249745. 7|4|C|090|7|4

A PROPIETARIO compramos casas, departamentos, lotes, fincas. Godoy & Pelaia. Máxima seriedad inmobiliaria. Gutiérrez 585. T. 258543 - 251597. 13|2|F|44635 Pte.

A CASA 3 dormit., 1|comedor, cocina, dep. servicio, 2 baños, garaje y patio. Urbana Inmobiliaria. 9 de Julio 315. Mza. 6|4|C|842|7|4

A FINCA en Tunuyán 16 Has. total, 8 manzanas y 8 pera chacra, derecho riego, álamos, 2 casas. Urbana Inmobiliaria. 9 de Julio 315 - Mendoza. 6|4|C|842|7|4

A PROPIETARIO compro urgente casas, departamentos y lotes. Operación inmediata, fuerte contado. F. J. Sapunar. San Lorenzo 315. Ciudad. Teléf. 280457. 6|4|F|59254|12|4

A DUEÑO compro casa 3 dormitorios. Dispongo $ 200.000.000, saldo corto plazo. España 1224, 1º "A". Ciudad. 7|4|F|59420|7|4

A $ 1.300.000. T|$ 2.100.000, urgente p|viaje, Godoy Cruz, antisísmica: jardín, 1|comedor, 4 dormitorios, 2 baños, cocina c|artefactos, e|vehículos, fondo. T|servicios. - p|rovivienda. Perú 1214. 7|4|C|024|7|4

A $ 300.000. T|$ 1.000.000 amplio y lindo departamento interno, desocupado, Godoy Cruz. T|servicios conectados, 1|comedor, linda cocina comedor bien instalada, c|artefactos y alacenas, 2 dormitorios, baño instalado, patio, fondo c|despensa y parral. Provivienda. Perú. 1214. 7|4|C|024|7|4

A BUEN precio, casa, 2 dormitorios, dependencias, todos servicios, facilidades. Bandera de los Andes 826, San José, de 16 a 20 horas. 7|4|F|59449|7|4

A 2 CUADRAS E. Civit y 2 cuadras B. Sur Mcr vendo departamento $ 380.000.000. Tel. 253024. 7|4|C|980|9|4

A RECIBO casa por antisísmica 2 pitas. Ciudad. Saldo convenir. Puebla. 244043. 7|4|C|048|7|4

A VENDO urgente 5ta. Sección, único departamento 2 ptas. Puebla. 244043:. 4|7|C|048|7|4

A PERMUTO mi casa Bº Ej. Los Andes, por departamento céntrico. 244043. 7|4|C|048|7|4

A PROPIETARIO compro urgente chalet zona residencial o departamento céntrico. Total hasta $ 450.000.000. T. 244790. 7|4|F|59479|10|4

A $ 900.000 t|$ 1.800.000 linda casa antisísmica, a 1 cuadra Costanera, Gilén. 1|comedor, dos dormitorios, galería cerrada, garaje, patio, terraza, fondo. Provivienda. Perú 1214. 7|4|C|02|7|4

A $ 650.000 t|$ 1.100.000 dpto. antisísmico b|estado 1 cuadra Bº Ejército de los Andes Dorrego: comedor, living c|comedor, 1 dormitorio c|placard, baño completo, lavanderia, patio, despensa - terraza. Provivienda. Perú 1214. 7|4|C|02|7|4

A $ 1.000.000 t|$ 1.700.000 Bº Trapiche, chalecito estrenar 1|comedor, 2 dormitorios c|placares, cocina c|artefactos, patio. Provivienda. Perú 1214. 7|4|C|02|7|4

A $ 550.000.000 con 350.000.000 de contado, saldo corto plazo compro casa bien ubicada para complacer urgente pedido. Interviene Acomar Propiedades. Tel. 218312. 7|4|C|154|7|4

A TERMINAR, techada, compro casa. Fuerte contado, saldo convenir. Teléfono 252885. 7|4|C|088|7|4

ANTISISMICA, 2 dormitorios, dependencias, teléfono. Total $ 220 millones. anticipo 50 %, saldo 2 años. José Federico Moreno 1575. 6|4|F|59289|7|4

ANTISISMICA, 3 dormitorios, dependencias, anticipo $ 100 millones, total $ 170 millones. - José Federico Moreno 1575. 6|4|F|59287|7|4

AMPLIO departamento estrenar vendo Ciudad, 3 dormitorios, dependencias, garage, Tel. 215325. 7|4|F|59422|7|4

APURADO, primera oferta vendo excelente antisísmica, Godoy Cruz, facilidades. Paso de los Andes 1644. Ciudad. 7|4|C|001|7|4

ANTISISMICA, 3 dormitorios, dependencias, falta terminaciones. Bandera de los Andes 826, San José, de 16 a 20 horas. 7|4|F|59448|7|4

ANTISISMICA vendo 6ª Sección, 3 dormitorios, amplia recepción, dependencias, 215325. 7|4|F|59424|7|4

ANTISISMICA 3 cuadras Municipalidad Villa Nueva total 1.200.000. Salta 1743. 7|4|C|110|7|4

ANTISISMICA metros Avenida Martín, gran living comedor, soberbia cocina, 3|5 dormitorios, garaje, jardín, 2 baños, pieza servicios. Toglia vende. Hammarskjold 774. Teléf. 240131. 7|4|T|04063|7|4

ANTISISMICA buena ubicación, todos los servicios vendo. 223602 y 225579. 7|4|T|4046|7|4

ANTISISMICA Dorrego. L|comedor, cocina amplia, comedor diario, 2 dormitorios, sala estar amplios ventanales al jardín, garaje, lavadero, patio. Inmejorable estado. Total $ 3.500.000. "Arenas Propiedades". Colón 484. Teléf. 244790 7|4|F|59478|7|4

Bº FLORESTA V. Nueva antisísmica a terminar total 110 millones facilidades. Negri Libertad Quintana, Villa Nueva 290712. 7|4|C|041|7|4

BIEN ubicadas: vendo varias fincas. Contado y facilidades. - A. Quintana Fleitas. Olavarría 98. Bº Floresta. 7|4|F|59456|8|4

COMPRO casa urgente antisísmica, t|servicios, pavimento. Contado 50%, saldo 12 meses. Provivienda. Perú 1214. T. 218277-255813, 258054. 5|4|C|454|7|4

COMPRO - VENDO lotes, casas, departamentos, negocios. "Benturino", Colon 669. Tel. 246927. Lugones. 5|4|F|59132|9|4

CASA excelente estado, antisísmica, Bº Santa Ana, 3 dormitorios, living comedor, cocina comedor, amplio patio, jardín, teléfono, etc., vendo contado total únicamente m$n 235.000.000 Tratar Rioja 1969. Teléfono 255741. Martillero. 7|4|C|039|7|4

COMPRO casa antigua p|depósito o galpón y terreno cerca calles San Martín o Belgrano (G. Cruz). Droguería Bermejo, San Martín 1089, G. Cruz. T. 223172. 24|3|F|55701|18|4

COMPRO céntrico o cerca San Martín (G. Cruz), departamento construyéndose, salón negocio, oficinas o cocheras. Droguería Bermejo, San Martín 1089, Godoy Cruz. Tel. 223172. 24|3|F|55727|18|4

COMPRAMOS urgente casas, departamentos, lotes. Córdoba 154, ciudad. 254996. 5|4|F|59137|9|4

COMPRO o alquilo casa antigua de adobes, preferentemente en Godoy Cruz. Poste Restante Diario LOS ANDES H. I. (33). 7|4|C|007|7|4

CASA corte antiguo, céntrica, 4 dormitorios, 2 baños, patio interno, ideal para negocio o instituto. Inmobiliaria Regional. - Garibaldi 7, piso 6to. Of. 16. - Tel. 241101. 7|4|F|59425|7|4

CASA La Floresta, estrenar, 3 dormitorios, 2 baños, $ 280 millones. Gutiérrez B. Raíces. P. Molina 433. Tel. 244551. 7|4|C|977|7|4

CASITA dos dormitorios San José, metros calle Godoy Cruz, vendo urgente $ 700.000, facilidades. - Juan B. Justo 429. Mza. 7|4|C|993|7|4

COMPRO finca 2 a 20 Has. a propietario urgente 261973. 7|4|F|59438|7|4

CARPETA vivienda Batalla del Pilar transfiero urgente Teléf. 252611. 7|4|C|993|7|4

COMPRAMOS lotes, barrios Suárez, Trapiche, entregamos camioneta Chevrolet 1965. 221252. 7|4|C|053|7|4

COMPRO lote Dique Carrizal, bien ubicado, disponemos buen contado. 221252. 7|4|C|053|7|4

COMISIONISTA vende dos lotes excepcionales ubicaciones, Todos los serv., especial para empresas constructoras o residencias. Tratar 25 de Mayo 111 - San José. 7|4|C|058|7|4

COMPRO casa antisísmica en Godoy Cruz, preferentemente Barrio Bancario, Bombal. Teléfono 290694. Pellegrini 1363, Godoy Cruz. 7|4|C|160|7|4

CASA antigua, buen estado 3 sobre calle J. F. Moreno casi esq. Alberdi, dormitorios, cocina y varias habitaciones más. Contado y facilidades. José F. Moreno 2024. Cdad. 7|4|C|153|7|4

CASA, vendemos muy amplia, 4 dorm., L. comedor, comedor, 2 cocinas, 2 baños, garaje, patio, terraza, calle Rioja al llegar a Morón. J. F. Moreno 840. - Teléf. 245934. 7|4|C|071|8|4

COMPRO fincas muy buen contado. A. Quintana Fleitas. Olavarría 98. Bº Floresta. 7|4|F|59458|8|4

CASA antigua céntrica, 11 habitaciones, 2 baños, 2 patios, garaje, Garibaldi 7, 6º piso, Dpto. 9, Teléf. 290071. 7|4|C|116|7|4

COMPRO casa modesta, pago contado, teléfono 215254, interesado directo. 7|4|C|108|7|4

DPTOS. en avanzada construcción sobre Colón. Contado y 60 meses. Mitre 685 Mendoza. 6|4|T|03968|7|4

DPTO. céntrico frontal amoblado, 3 dormitorios, pieza y baño de servicio. Unico en Mendoza por su confort, detalle moblaje, calefacción central y aire acondicionado. Informe interesado directo. Jorba Inmobiliaria. España 1248 1er. Piso. Tel. 253595. 7|4|F|59444|7|4

DEPARTAMENTO a estrenar, 2 dorm., amplios con placares, living comedor grande, cocina, avandería, frontal. - Aramburo, Stanziola y Cía. Sarmiento 37 - Tel. 231715. 7|4|F|59453|7|4

DEPARTAMENTO pleno centro, living comedor, cocina, baño, 1 dormitorio amplio, baulera. Inmobiliaria Regional. Garibaldi 7 piso 6to. Of. 16. Teléf. 241101. 7|4|F|59425|7|4

DEPARTAMENTO Monoblock Laprida vendo 2 dormitorios. Acepto casa 3 dormitorios, abonando diferencias. T. 252611. 7|4|C|993|7|4

DEPARTAMENTO 3 dormitorios, c|placard, living, cocina, lavandería, cochera, t|servicios. Dueño vende $ 1.500.000 facilidades. Teléfono 258422. 7|4|C|904|8|4

DUEÑA vende Casa Barrio Lapridа s|Paso Andes. T.252511. 7|4|C|131|7|4

DEPARTAMENTO chiche, desocupado, P. Baja, 3 dormitorios, cochera, jardín. Sexta Sección. Contado y facilidades. Martillero Perniche. 25 de Mayo 1036. 7|4|C|137|7|4

DEPARTAMENTO. Monoblock Laprida. Modificado. L|comedor, cocina, baño de 1ra., lavadero, 2 dormitorios. Total $ 90.000.000. - "Arenas Propiedades". Colón 484. 7|4|F|59477|7|4

DEPARTAMENTO céntrico, 2 dormitorios, living, cocina, pesos 2.000.000, Garibaldi 7, 6º piso, Of. 9, Teléf. 290071. 7|4|C|116|7|4

EXCEPCIONAL oportunidad estrenar, Dpto. 3 dorm., 2 baños. Precio total contado $ 300.000.000 m|n. único. Canizo Puebla. Tel. 247949. 7|4|F|59399|7|4

EN LAS HERAS, pleno centro, casa de material, 3 dormitorios, living comedor, cocina, baño, contado $ 250.000, saldo $ 6.000 mensuales. Jujuy 123. 5|4|C|634|7|4

ESTRENAR 7 cuadras San Martín y Morón, gran living comedor, 3 dormitorios, dependencias de servicios, garaje, patio, 3 baños, Troglia vende. Hammarskjold 774, Teléf. 240131. 7|4|T|04062|7|4

FINCA, Luján, 7 has parral y espalderos, total uvas tintas. Derechos agua definitivos. Gómez Mansilla, Chile 838. Tel. 290585. 6,4|F|59328,7|4

FINCA, compro, parrales, frutales, olivos, tierra nivelada, pedidos sobre Buenos Aires. Cicchitti. T. 292078. 6|4|C|890|9|4

FINCA 11 Has. Corralitos para chacra, pozo, derecho riego, vendo, recibo automóvil. 261973. 7|4|F|59439|7|4

FINCA 10 Has. 4 parral nuevo pozo, casas, excelentes tierras, vendo, recibo casa. 261973. 7|4|F|59440|7|4

FINCA Corralitos 2 Has. agua luz para chacra buena ubicación total 50 millones, recibiría auto. - Negri Libertad Quintana. Villa Nueva. 290712. 7|4|C|041|7|4

FINCA compro a particular hasta 10 Has. cerca Ciudad. España 1224, 1º "A", Ciudad. 7|4|F|59423|7|4

FINCA 7 hectáreas parral Las Heras vendo total 3.300.000, Salta 1743. 7|4|C|108|7|4

GODOY CRUZ: Departamento interno, 3 habitaciones, cocina, baño, patio, esocupado. $ 650.000 Pereyra. Reconquista 170, - G. Cruz. 222269. 7|4|F|57196|7|4

GALPON, salón antisísmico, entrada camiones, ideal taller, depósito, Godoy Cruz. Vendo Salta 1743. 7|4|C|108|7|4

LOTE 300 mts., con edificación precaria, 5ta. Sección, anticipo $ 100.000.000, saldo convenir. José Federico Moreno 1575. 6|4|F|59291|7|4

LOTE Dorrego, muy bien ubicado, con 12 m. frente. Aramburo, Stanziola y Cía. Sarmiento 37. - Tel. 231715. 7|4|F|59454|7|4

LAS HERAS metros terminal línea I, vendo propiedad 3 dormitorios con negocio mercadito despensa. Acepto casa chica. - Juan B. Justo 429. Mza. Teléf. 252611. 7|4|C|993|7|4

LOTE Avda. Acceso frente al Cóndor Sup. 570 m2. 15 mts. frente m$n 200 millones, hay facilidades. Jorba Inmobiliaria. España 1248. 1er. piso. Tel. 253595. 7|4|F|7|4

LOTE 10 x 21, cerca Gigante. T. $ 160.000 contado. Provivienda. Perú 1214. 7|4|C|024|7|4

LOTE cerrado 11 x 25 en calle López y Planes 1338, San José, agua conectada, pavimento, gas. Total $ 48.000.000, recibo coche. - Tel. 240920. 7|4|C|141|7|4

LOTE en Carrizal vendo, permuto. Chacabuco 481. Ciudad. 7|4|T|4055|7|4

MENOS tres años construido. Compro casa o departamento, fuerte contado, saldo convenir. Teléfono 252885. 7|4|C|088|7|4

OPORTUNIDAD casa en Villa Nueva sobre Carril Godoy Cruz. 2 dormitorios, 1 comedor, cocina comedor, baño, galería cerrada. Total terreno 300 metros. San Lorenzo Propiedades. Tel. 246991. 7|4|F|59506|7|4

PARTICULAR vende o permuta departamento, total 240.000.000. Pellegrini y Mitre. Monoblock 6. Dpto. 13. Ciudad. 7|4|T|4036|7|4

PARTICULAR vende su casa en Barrio Romairone de Godoy Cruz, antisísmica, dos plantas. 3 dormitorios, dos baños, patio, etc. Ubicación excepcional. Total $ 5.000.000 60 % contado resto un año. Tel. 290766. 7|4|F|59503|7|4

SAN JOSE casa corte antiguo, 7 habitaciones salida dos calles. Sup. 948 m2. se vende separada m$n 420 millones, hay facilidades. Jorba Inmobiliaria. España 1248 1er. Piso Tel. 253595. 7|4|F|59446|7|4

TERRENO 1.000 m2. 20 x 50, casa antigua, céntrico, vendo. España 1224. 1º "A". Ciudad. 7|4|F|59421|7|4

TERRENO muy céntrico, c|teléfono, 1.000 m. $ 6.500.000 total. - Tel. 254394. 7|4|C|068|7|4

URGENTE compro casa Las Heras pago 20 á 30 millones contado, $ 700.000 mensuales. San Martín 1618 y Saavedra, Las Heras. 7|4|C|147|8|4

VENDO Dpto. en construcción pleno centro de Luján. Rivadavia 89 - Luján. 6|4|F|59282|7|4

VENDO lotes en Chacras de Coria 600 metros hasta 1 Ha. 258645. 7|4|T|4041|7|4

VENDO casaá antigua. Llamar al teléfono 258645. 7|4|T|4040|7|4

VENDO lote chico, planos aprobados, todos servicios. Listo edificar. Frente 2º Barrio Comercio G. Cruz. Pedernera 2495. B. S. Ignacio. Teléfono 224829. 7|4|C|013|7|4

VENDO varias casas; Dptos. en San José, 2º piso, 2 dormit., cocina, lavand., baño, sala estar, teléf., acondicionador, etc. o permuto por casa en San José. Informes: A. Quintana Fleitas. - Olavarría 98. Bº Floresta. 7|4|F|59460|8|4

VENDO casa antigua, contado pesos 1.100.000. Rivadavia 1618. - Godoy Cruz. 7|4|F|59430|7|4

VENDO finca 9 Has. viña baja, en Costa de Araujo a 3 kms. ruta principal, tractor viñatero, pozo e implementos. Recibo tierra en Tunuyán apta para forestación. Tel. 223238. 7|4|F|59502|7|4

4 HAS. BOMBAL para chacra 500 metros asfalto $ 800.000 facilidades. Negri Libertad Quintana, V. Nueva 290712. 7|4|C|041|7|4

6ta. SECCION casa antisísmica, 2 dormitorios, demás dependencias, amplio patio, cochera pesos m|n. 290.000.000 mitad contado, saldo dos semestres. Jorba Inmobiliaria. España 1248 1er. Piso. Tel. 253595. 7|4|F|7|4

$ 7.000.000 y facilidades lote interno 670 m2., plano, construir 3 departamentos todos servicios, asfalto. San Martín 1618 y Saavedra, Las Heras. 7|4|C|147|8|4

Compra y Venta de Negocios en General

AUTOSERVICE, con maquinarias, vendo, buena clientela, contado, facilidades. Came Inmobiliaria, Av. España 1121, local 3. 7|4|C|112|7|4

COMPRAMOS urgente negocios por numerosos pedidos. Córdoba 154, ciudad. 254996. 5|4|F|59142|9|4

CRIADERO de cerdos compro, con o sin propiedad. Teléfono 217785. 7|4|C|014|7|4

COMPRO al contado, con o sin propiedad, Panadería, Lavandería, Tintorería Teléfono 217785. 7|4|C|014|7|4

MERCADO Godoy Cruz, maquinarias, instalaciones, anticipo, pesos 30.000.000, saldo convenir. - Recibo permuta. José Federico Moreno 1575. 6|4|F|59295|7|4

MERCADITO Despensa en Dorrego, buenas utilidades, maquinarias completas. Vendo. 261973. 7|4|F|59441|7|4

PANADERIA en ciudad amasa 12 bolsas diarias, soberbia cuadra y horno a gas vendo con s|propiedad. Acepto permutas. J. B. Justo 429. T. 252611. 7|4|C|993|7|4

RESTAURANTE: G. Cruz, numerosa clientela, puerta cerrada, líquido por enfermedad, $ 350.000. Pereyra. Reconquista 170. Godoy Cruz. 222269. 7|4|F|57197|7|4

SUPERMERCADO con instalaciones, maquinarias, vivienda. Total $ 160.000.000, anticipo 50 %. José Federico Moreno 1575. 6|4|F|59293|7|4

URGENTE vendo peluquería damas con facilidades. San Martín 2606. Méndez. 7|4|C|046|9|4

VENDO Nigh Club casa acreditada pleno centro Mza. Tratar Alpatacal 2376. 7|4|C|022|7|4

VENDO instalaciones de Carrito - Bar, clientela seleccionada. Acepto permutas. Pedernera 2495. B. S. Ignacio. G. Cruz. Tel. 224829. 7|4|C|013|7|4

VENDO Mercadito, muy buena ubicación, recibo vehículo como parte de pago, tratar: Rioja 204. Ciudad. 7|4|C|914|7|4

VENDO café cerrado, s|mercadería, todos los días de 8 - 17. Escucho oferta. P. Mendocinas 2360, San José. Gllén. 7|4|C|036|7|4

VENDO negocio despensa, mercadito con todas las instalaciones y mercaderías. Urgente. Salta 3002. 7|4|C|135,136|9|4|D

VENDO reparto de leche, tratar en Arizu 411, Godoy Cruz. 7|4|C|075|7|4

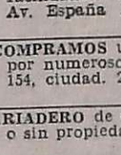

Compra y Venta de Muebles

A. BENTURINO Tel. 244335-248730 ofrezca muebles, antigüedades, artículos en general. Colón 669. 3|3 Pte.

A. SELLA, Tel. 247447 - Martillero. Tiburcio Benegas 776, ofrezca muebles, artículos hogar, máquinas usadas; dinero en el acto. 11|2|F|6972 Pte.

A. AMITRANO - Martillero. Teléfono 247711, Aristides Villanueva 332, ofrezca muebles, antigüedades, maquinarias artículos generales. Pagamos mejor. Anticipamos dinero. 9|6|F|2375 Pte

A FABRICANTE sigue entregando, oferta Abril: Finos dormitorios, comedores, livings, mitad precio, todo cuotas. Atención hasta 22 horas. Confraternidad Ferroviaria 579, por Videla Castillo al 3100, Ciudad. 6|4|C|714|12|4

A $ 29.900 líquido finos dormitorios matrimoniales, comedores y modulares enchapados. Fábrica "La Universal". Confraternidad Ferroviaria 585 Ciudad, altura Paraguay 3095. Tel. 253931. 6|4|T|03979|10|4|D

VENDO dormitorio enchapado, nuevo. Rufino Ortega 420. Ciudad. 7|4|C|961|7|4

VENDO bahiut de petiribí macizo con bar 2,40 metros. Ver de 8.30 a 12.30 y de 16 en adelante. Rodríguez 2154. Ciudad. 7|4|T|4034|7|4

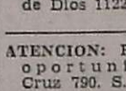

Compra y Venta de Automotores y Cubiertas

ANDES AUTOMOTORES
Roberto Wansztein
O'Brien esquina Alberdi
San José

Cupé Dodge RT 1975	$	490.000
Renault 4S 1976	„	250.000
Rural 128 1974	„	250.000
Furgón Citroen 3 C. V. 1971	„	140.000
Cupé Torino 1969	„	280.000
Chevrolet Super 1968	„	130.000
Renault 4-L 1964	„	79.000
Rambler Ambassador 1965	„	140.000

y Facilidades - Permutas
Horarios: 8.30 a 12.30 y 15.30 a 19.30 hs.
6|4|F|59273|7|4

A VENDEMOS permutamos: automóviles, pick-ups, jeeps, rurales, ómnibus, camiones diesel, nafteros, volcadores-ruteros. Todas las marcas, modelos, necesidades y posibilidades. Visite gigantesca exposición. Miguel Angel Riccieri. San Luis 540. 30|3|C|001|11|4

A CAMION Ford F-600, motor 1112, modelo 1973, acoplado Helvética, 3 ejes, doble circuito de frenos, permuto, facilidades. - O'Brien y Alberdi, San José. 6|4|F|59271|7|4

A RURAL Falcon mod. 70 - 221, muy buen estado, vendo. Sarmiento 127 Local 15 Mendoza. 6|4|C|783|7|4

A CAMION diesel con volquete mod. 61 vendo o permuto. Llamar Teléfono 225018. 6|4|F|57168|3|4

A PEUGEOT 404, 40.000 kms. reales, mod 72, vendo, permuto. - Fco. Moreno 1545. Cdad. 7|4|C|146|7|4

A FIAT 600 71, impecable, vendo, permuto. Fco. Moreno 1545. - Cdad. 7|4|C|146|7|4

A PRIMERA oferta vendo N.S.U. mod. 1962. Malvinas Argentinas 237, Godoy Cruz. Barrio Bancario. 7|4|F|57189|7|4

A JEEP 57, Rural 64, vendo, recibo permutas. Mitre y Correa Sáa, Guaymallén. 7|4|C|147|8|4

A MOTOR Perkins chico para camioneta o auto vendo. San Juan de Dios 1122. Dorrego. 7|4|C|063|7|4

ATENCION: Rural Rambler 1962, oportunidad, vendo. Godoy Cruz 790. S. José. 6|4|C|836|7|4

AUTOMOVIL Torino 300 "S" 1967, muy bueno, vendo. Godoy Cruz 790. San José. 6|4|C|386|7|4

AUTOMOVIL Valiant I-1962, extraordinario único en su estado. Godoy Cruz 790. San José. 6|4|C|836|7|4

AUTOMOVIL Fiat Iava 1973, flamante, vendo. Godoy Cruz 790. San José. 6|4|C|836|7|4

ATENCION: recibimos automotores en consignación. Pecas Automotores. Buenos Aires 344. 7|4|C|682|7|4

"AUTOMOTORES Correnti" Compras - Ventas, Rural Fiat 128, 15.000 Km. reales 1975; Cupé Torino 8.000 Km. reales 1974; Fiat (128) 1973; Chevrolet Super 1971. Ford Fairlane 6 cilindros 1972. Rambler (660) 1966, Gordini 1970 - 1969, Citroen Furgón 1969, Fiat (600), Citroen 1968|1961. - Alem 455. Ciudad. 7|4|C|127|7|4

ARGENTA 1963 doble cabina vendo, permuto, facilidades. Don Bosco 40. 7|4|C|144|7|4

CAMIONETAS Ford. Chevrolet 1968 -66; Dodge 1961, impecables pesos 150.000 y facilidades, permutas. Perú 2950, Ciudad. 5|4|C|418|7|4

CUPE Fiat 800 1969 blanca, impecable, $ 130.000 y facilidades, permutas. Perú 2950, ciudad. 5|4|C|418|7|4

CUPE Torino 1972, blanca, impecable $ 400.000 y facilidades, permutas. Perú 2950, Ciudad. 5|4|C|418|7|4

CUPE GTX 1971, roja, impecable, $ 350.000 y facilidades, permutas. Perú 2950, Ciudad. 5|4|C|418|7|4

CAMION Dodge DP-600 1970, frenos aire, con carrocería, motor rectificado completo, garantido, contado y facilidades, permutas. Perú 2950, Ciudad. 5|4|C|418|7|4

CUPE Chevy 1973, nueva, preciosa $ 400.000 y facilidades, permutas. Perú 2950, Ciudad. 5|4|C|418|7|4

COMPRO automóviles o Pick-up, modelo 1960 en adelante, pago al contado. R. E. de San Martín 1755, Alameda. 6|4|C|805|7|5

CUPE Torino 1971, una joya, vendo, permutaría. Godoy Cruz 790, San José. 6|4|C|836|7|4

CAMIONETA Chevrolet 1973, c|cobertura, impecable. Vendo. Godoy Cruz 790. San José. 6|4|C|836|7|4

COMPRO Fiat 128 al contado, 74 en adelante. San Lorenzo 338. 6|4|C|853|7|4

COMPRO Siambreta 48 o 125 al contado. Teléfono 246456. 6|4|C|877|7|4

COMPRO Taunus, Opel 1956 - 1958, Chevrolet, etc. 1940, 1951. Llamar 215046. 7|4|C|023|7|4

CITROEN 3CV 1970.

ACCESORIOS para CALDERAS

Enar s.r.l.

Julián Barraquero 66. Tel. 291635. Mendoza

BAC pub. s.a.

BUJES CENTRIFUGADOS
MECANICO $ 500 EL.KG.

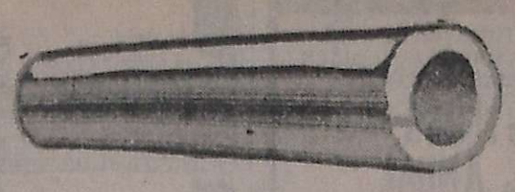

VARIAS ALEACIONES. MUY BUENOS PRECIOS EN TODA LA LINEA.
HORARIO: 9 A 17

BRONCES NADAL

Avda. Ejército de los Andes 1712
(Costanera - Guaymmallén.
TELS.: 290008 - 247014

BAC pub. s.a.

PEUGEOT 504 XSE MOD. 74 VENDO

FLAMANTE - UNICO DUEÑO 16.000 km. reales. Cubiertas importadas. - Tratar: ESPEJO 216 — CIUDAD
7|4|C|95|7|4

CAPITAL

Dispongo para invertir industria o comercio de 100 a 500.000.000 m/n. Recibo ofertas - Poste Restante A. R. (14) Diario LOS ANDES
6|4|C|726|8|4

DE FABRICA AL CLIENTE
JUEGOS DE LIVING
$ 25.000, 29.000 y 39.000
Pellegrini 1634 - Godoy Cruz
7|4|C|42|7|4

TACHOS
DE COSECHA
DESDE $ 700 c/u.
Bandera de los Andes 2119
26|3|C|115|15|4

ROBERTO EDGARDO PISI

FABRICAS DE ACEITE DE OLIVA
EMPAQUE DE AJOS - ACEITUNAS EN CONSERVA
EXPORTACION E IMPORTACION

SE COMUNICA QUE HEMOS INICIADO LA RECEPCION DE
ACEITUNAS DE CONSERVA
En FABRICA "CHABESTO":
CALLE 3 ACEQUIAS - MEDRANO - MENDO

CUERO

CHAQUETAS, GABANES, TAPADOS de napa, gamuza, gamulán, prendas pa a ambos sexos. Boulogne Sur Mer 1677 - Inclus Sábado de 8,30 a 13 hs.
31|3|C|118|26|4

OPORTUNIDAD

Vendo Peugeot 504, Mod. 70. Unico por su estado. Contado o permuto. - José V. Zapata 285 - Dorrego.
6|4|F|59234|7|4

COMPRO MUEBLES

COMPRO O ANTICIPO DINERO POR SUS MUEBLES Y VARIOS
REMATAMOS ESTE DOMINGO
TIBURCIO BENEGAS 776 TELEFONO 247447 REMATES SELLA
5|4|F|59057|8|4

Subcontratista

Para obras eléctricas con o sin equipo necesito, de 19 a 21 hs.
COLON 159
GODOY CRUZ - MENDOZA
7|4|F|59368|7|4

CHACRA DE ENVERGADURA

40 Has., pozo electrificado, irrigación Cimalco, 2 casas, 2 galpones 400 m2., 2 tractores con implementos, herramientas. Precio pesos 22.000.000. - TELEFONOS 291527 - 261026 o por carta a MARMOL 2253. GODOY CRUZ (5501). MENDOZA.
7|4|C|974|7|4

RIPIERA RICAL S.A.

Necesita 8 camiones fleteros contrato 2 años. Pago quincenal. - SAN JUAN 1179 - 2º 21 - TELEFONO 243796.
7|4|C|04|05|9|4|AD

EMPLEADO ADMINISTRATIVO

Con conocimientos prácticos, residente en Luján. Horario comercio. - Presentarse: SAN MARTIN 1123. LUJAN.
7|4|F|59429|7|4

ELECTRO

para acero inoxida
$ 3.800 el
Gral. Paz 955. G. C

TOMATE TRITURADO

COMPRAMOS HASTA 20.000 BOTELLAS DE TOMATE TRITURADO DE 750 - 1.000 GRAMOS
OFERTAS A LOS TELEFONOS 290124 y 291792
7|4|F|15859|7|4

CAPATAZ

Para obras de arte de hormigón simple y armado, en construcción de caminos del Gran Mendoza. Necesitamos.
HORMILISTO
Av. de Acceso 3292 esq. Florida - Villa Nueva
7|4|F|59491|7|4

LOCAL VENDO

para oficina, consultorio, recibidor amplio, cocina, baño privado, totalmente amoblado, Mitre casi esq. P. Molina. CICHITTI. SAN MARTIN Nº 65. MENDOZA.
7|4|F|59483|8|4

RENAULT 12 - 197

Con servo-freno. Rojo. Impecable. Vendo urgente para vencimiento bancario. Valor real: $ 60.000.000
VENDO EN $ 45.000.000 m/n
TRATAR: GUTIERREZ 375
7|4|F|59476|7|4

ORO

MONEDAS ANTIGUAS PLATA
PRECIOS ESPECIALES A COMERCIANTES
COVEMPA - Leandro Alem 172
7|4|C|130|7|4

A 20 MINUTOS DE LA CDAD. DE MENDOZA

VENDO REGIA FINCA 5 Has. de parral y 9 Has. de viña, toda uva fina para champagne, 2 casas de contratista, derecho de agua y pozo en condominio, tractor Fiat mod. 1975 y demás herramientas, agua corriente y luz eléctrica; la entrego desocupada, recibo a cuenta casa o departamentos bien ubicados. Atiendo de 10 a 14 hs. Teléfono 217785.
7|4|C|113|7|4

Fiat 1600

Llantas y cubiertas esp pecables. Vendo o perm nor. Valiant IV, Falco let, Rambler. - Belg Mendoza.
7|4

FABRICA DE MUEBLES

En plena evolución VENDO

Ubicación excepcional. Gran venta asegurada. Maquinarias completas. Trato interesados personalmente. RUGGIERO. Montevideo 491 - 10 a 12 hs. - Teléfs. 247537 - 246122
7|4|C|157|7|4

VENDO CAMION

DODGE DP 800 - Modelo 73, semirremolque Maldonado 12 mts. Perfecto estado.
Tratar: Belgrano 554 - Godoy Cruz - Teléfono 221990
7|4|F|57198|7|4

CAMIONETA

Chevrolet 1972, de lujo, excelente estado, vendo, permuto. Ituzaingó 2925 - Teléfono 216530 - Mendoza.
7|4|T|04070|8|4

CAMIONES VOLCADORES
NECESITAMOS
TRABAJO EN BARRIO
Carril Sarmiento 1342 - Luzuriaga - Maipú - Tel. 227230
7|4|F|59489|7|4

EMPRESA CONSTRUCTOR
Necesita Alquilar Casa
Preferentemente en Godoy Cruz o Ciud
José F. Moreno 1247
7|4|F|59494|8|4

MAQUINAS DE COSER

Tel. 225013, Singerman arregla todas marcas. Vamos domicilio. Tarifas económicas. - Figueroa Alcorta 601 (altura Río Negro 2.600), Guaymallén, (guarde este aviso).
7|4|C|069|070|7|4|D

MATRIMONIO

2 personas mayores en departamento chico necesita ayudante de limpieza por medio día. Tratar en horas de la mañana en Roque Sáenz Pe a 729 - Dpto. 2, casi esquina Paso de los Andes.
7|4|F|59469|7|4

IMPORTANTE BOUTIQUE
Necesita Joven Vendedor de 18 a 20 años
Presentarse oficina miércoles 7 de 11 a 12 horas.
TABANERA Nº 2630 (6ª Sección) CIUDAD - MENDOZA
7|4|C|62|7|4

LADRILLOS LADRILLONES

De primera, puestos en obra, ripio, arena. Precios módicos. Gomensoro 3915, a 80 metros de Avellaneda. Tel. 262022. Villa Nueva. Guaymallén.
7|4|F|59353|7|4

Fiat 128/1972

Llantas cromadas, una joya, vendo o permuto. - Ituzaingó 2925 - Teléfono 216530 - Mendoza.
6|4|T|4016|7|4

A COMPAÑIAS DE SEGUROS, EMPRESAS, ETC.

Vendo s/Av. Colón, ciudad, soberbio local, amplio, con cocina y baño, interno, superficie 95 m2. Recibo automóvil o terrenos menor valor. Precio $ 3.000.000.
Llaves: 9 de Julio 1030 - Local 3 - Ciudad
7|4|F|59493|7|4

IMPORTANTE EMPRESA

Necesita alquilar 2 casas o departamento para personal jerárquico. — TELEFONO 261510 —
7|4|F|59501|7|4

LA CASA DEL FILTRO S.A.
JOSE V. ZAPATA 207
TEL. 245777 - 245960

Oficiales Pintores
Necesito
Olascoaga y E. Civit - Ciudad - Mendoza
7|4|F|59488|7|4

AVISOS CLASIFICADOS

(Viene de la Pág. anterior)

Compra y Venta de Automotores y Cubiertas

VENDO Mehari 75 - 25.000 Kms. y Cupe Torino 71, recibo permuta. Belgrano 913, Las Heras. Teléfs. 253198 y 253244.
7|4|F|59400|7|4

VENDO R-4 72, impecable, Garibildi 488, ciudad.
7|4|C|045|7|4

VENDO automóvil Renault 12, modelo 73, impecable, 30 mil kms., reales. Tratar Pueyrredón 434, Dorrego Guaymallén. Teléfono 245502, de 8.30 hs. en adelante.
7|4|C|051|8|4

VENDO Royal Enfiel 500 cc. Tratar San Lorenzo 876, San José. 19 hs. en adelante.
7|4|C|971|7|4

VENDO Fiat 63 13.500.000 y facilidades. Chacabuco 40, Ciudad.
7|4|T|04078|8|4

VENDO moto Super Cinco 125 cc. perfecto estado. - San Martín 1618 y Saavedra, Las Heras.
7|4|C|147|7|4

VENDO, permuto menor precio Siam Di Tella, 1964; Fiat 600, 1960 motor 1972; Rambler 1962 25 de Mayo 40. Las Heras.
7|4|C|147|7|4

VENDO Rural Rambler 62, permuto contado y facilidades. Pellegrini 1316. Teléfono 290694.
7|4|C|160|7|4

VENDO motor "Perkins" 140 H.P. completo, nuevo. Ruta 7 - Kilómetro 8 (frente calle Argumedo) Sr. Anchelone.
7|4|C|060|9|4

VENDO Rural Falcon 1968, estado impecable. Recibo menor precio. 9 de Julio 1724.
7|4|C|099|7|4

VENDO, permuto Fiat 128|72 impecable. Alberdi 287. San José.
7|4|C|098|7|4

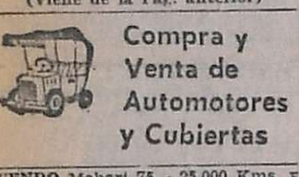

VENTAS VARIAS

A OFERTAS: Estanterías metálicas, mostradores carniceros, variedad en vitrinas, góndolas, exhibidores, bodeguitas, canastas, revisteros, escaleras metálicas, guardarropas, balanzas, sillas. Facilidades. Pettazzi Hnos. - Ituzaingó 2454. - Teléfono 251406.
31|3|C|206|15|4

A FABRICA estanterías Morwin, ofrece mejor calidad, precio y financiación, vitrinas, mostradores, sillas ,escritorios. Alto S. R.L., San Martín 520, Godoy Cruz, Tel. 220308.
24|C|816|15

A VAINILLAS biscuits, revendedoras, precios especiales. Berben. Molinero Tejeda 1278. Las Heras.
28|3|C|667|11|4

A TRAJES, vestidos, pantalones, cocina, máquina coser. San Lorenzo 1797. Barrio Sarmiento - Guaymallén.
5|4|C|595|11|4

A COLOSAL juego living "Colonial Español" capitoné y almohadones $ 21.000. Coronel Plaza 521.
7|4|C|125|7|4

ACONDICIONADOR aire frío, "Phillips" 2.500, frigorías y fotocopiadora Minnesotta 3M mod. 251 totalmente electrónica, vendo Luzuriaga 851, Teléfono 291196, ciudad.
7|4|C|009|8|4

AMOBLAMIENTOS de cocina excelente calidad. Precios de fábrica. Solicite técnico. Tels., 262170 y 290310.
7|4|C|073|7|4

AMASADORA de bronce, molino tubular moliendo seca, molino rollos para cereales, vendo. Tel. 259206 - 22 horas.
7|4|C|093|7|4

BALANZAS, heladeras, estanterías metálicas, vitrinas, mostradores, exhibidores, nuevos, usados. - Créditos. San Martín 2614. Teléfono 251749. 3|2|F|14633|Pte.|D

BIANCHI legítima, balanzas, hornos, embutidoras hidráulicas, etc. directo fábrica. - Teléfono 243280. 30|3|F|56942|30|4

CASCARILLA rica, sola, con leche, harina tostada, frutas secas para compota. Semillería La Confianza, Mercado Central.
4|4|C|450|10|4

CAFETERO ¡Gane más! Aproveche precio especial de Tortitas y Facturas. Panificadora Miralles. - Francisco de la Reta 737 - San José.
7|4|F|59435|7|4

COMBINADA 6 operaciones, para carpintería. Perito Moreno 190. Godoy Cruz.
7|4|F|57180|7|4

DORMITORIOS, comedores, living, modulares, roperos, toilettes, cómodas, colchones, camas, mesas luz, sillas, vitrinas, comedor, cristales, espejos, artículos varios. Precios ocasión. - Coronel Plaza 63. Ciudad.
7|4|C|133|7|4

DOS cajas registradoras importadas. Seminuevas. Vendo por cierre de negocio. Ituzaingó 2129, Ciudad.
6|4|T|04025|7|4

ESTANTERIAS metálicas modulares, exhibidores. Financiación Fábrica. 9 de Julio 1733 Teléfono 216535 2|1|F|20036|Pte

FABRICA vitrinas, mostradores, heladeras rotisería, cortadora fiambre, horno pizzero. Facilidades. Maquinarias Mendoza. - Chacabuco 601.
6|4|F|59223|8|4

HELADERAS familiar y comercial, televisores 23", bicicletas, radios, combinados, cocinas, lavarropas, calefones, mesas televisores y tocadiscos, elevadores voltaje, artículos varios, precios ocasión. Coronel Plaza 63. Ciudad.
7|4|C|133|7|4

LIQUIDAMOS televisores usados. Ameghino 126. Ciudad. Teléfono 253993. 28|3|C|667|11|4

LADRILLONES de primera, ripio y arena. Teléfono 245909.
2|4|C|698|11|4

LIQUIDO roperos camas turcas, escritorios, art. hogar. Corrientes 452. Ciudad.
6|4|C|703|12|4

LIQUIDO urgente heladera Doverman 12", perfecto funcionamiento $ 25 mil pesos ley. Pasaje Villanueva 1836, ciudad.
7|4|C|972|7|4

LADRILLONES de primera $ 4,70, ripio, arena. Pedidos. T. 257080.
7|4|C|081|7|4

MUEBLES de cocina de lujo, mesadas todo tipo, piletas, cocinas, lavarropas, compare precios, facilidades. Alberdi 143, Ciudad. Teléfono 257317.
20|3|C|237|21|4

MAQUINA escribir 1.500 mensuales, calcular 440, teléfono 215964, taller Armando.
1|4|C|394|7|4

MAQUINA coser Singer vendo 950, vitrina mercería, cama, Salta 1829.
7|4|C|054|7|4

MEDIDOR doble tarifa, reloj vendo, $ 65.000, Tel. 226138.
7|4|C|015|7|4

MAQUINA escribir Olivetti Línea 82, 160 espacios, nueva, vendo particular. Oportunidad. Avda. España 1248, 6to. Piso. Of. 78. Teléf. 251646. 7|4|F|59511|8|4

SE VENDEN mesadas cocina, de mármol, ónix, $ 4.500 m2. Diego Márquez 340. San José.
3|4|C|973|11|4

TELEVISOR 23" y mesa nuevo 1.750.000, radio tocadisco 395.000, vendo. Salta 2942 - Ciudad.
7|4|T|04042|7|4

VITRINAS mercería, juegos y sillones peluquería hombre, alacenas, motores ¼, aparadores americanos, mesas redondas, ovaladas, exagonales, cuadradas, mesones, estufas, guitarras. Artículos varios. - Precios ocasión. Coronel Plaza 63. Ciudad. 7|4|C|133|7|4

VENDO ropa precio fábrica pulóveres, guardapolvos, delantales, etc. Sargento Cabral 1463, - Las Heras. 6|4|C|794|10|4

VENDO tanque 6.200 lts., Andes Automotores. O'Brien esquina Alberdi, San José.
7|4|F|59436|8|4

VENDO 18.000 ladrillones de primera, tratar Juan Agustín Maza 1515, Dorrego.
7|4|T|04039|7|4

VENDO 4 vitrinas para mercería, 16 cajones, San Martín 2071 C.
7|4|C|984|7|4

VENDO juego peluquería dama. Lisandro de la Torre 370, Ciudad.
7|4|C|138|7|4

VENDO balanza 15 kgs. Sáenz Peña 564.
7|4|C|089|7|4

VENDO 20 tablones de cedro nuevo 1ª calidad. San Martín 2071 Ciudad.
7|4|C|086|7|4

VENDO puertas de 1 y 2 hojas 3.000 y 3.500 ley, palos de álamo y soleras de pinotea usadas. Vicente López y Planes 1437 San José - Guaymallén.
7|4|C|064|8|4

Compras Varias

A DOMICILIO: Vamos a comprarle muebles y objetos del hogar, garrafas, máquinas coser, roperos, etc. Herramientas trabajo, instalaciones comerciales, balanzas, estanterías, mostradores, etc. y toda clase artículos general. Pagamos los mejores precios. ¡Consúltenos! Coronel Plaza 63. Ciudad. Tel. 214331. Recorte este aviso.
7|4|C|133|7|4

"A-A". AMITRANO - Martillero, Tel. 247711. Arístides Villanueva Nº 332, ofrezca muebles, antigüedades, maquinarias, artículos generales. Pagamos mejor. Anticipamos dinero. 9|6|F|12224|Pte

A - BENTURINO - Martillero. Teléfono 248730 y 244335. Av. Colón 669. Ofrezca muebles, antigüedades, artículos de hogar Anticipo dinero. 2|1|F|7828|Pte

A. SELLA, Martilleros. Tel. 247447 Tiburcio Benegas 776, ofrezca muebles, artículos hogar, maquinas usadas. - Dinero en el acto. 11|2|F|36991|Pte

A TRAJES camisas pantalones zapatos, colchones lana, camas, elásticos, bicicleta. T. 262324, Guaiardo.
5|4|C|595|9|4

COMPRO damajuanas grandes con esqueletos madera, envases, tanques o bidones plásticos grandes, bolsas y productos químicos. Droguería Bermejo. San Martín 1089, G. Cruz. Tel. 223172.
24|3|F|55674|18|4

COMPRO horno pizzero, 2 bocas grandes, en buenas condiciones; cortadora fiambre; balanza y motor heladera. Acmarmetic. - Teléfono 260453.
6|4|T|03972|8|4

COMPRO alfombras de fibra sintética o similar usadas. Llamar Teléfono 247777.
7|4|C|912|7|4

PAGO bien sus muebles usados. Corrientes 452. Tel. 256855.
6|4|C|703|12|4

Combinados, Cambiadores y Televisores

CAMBIE el tubo de su televisor y páguelo a crédito. Garibaldi 374. Tel. 248065. 10|8|F|81631|Pte

CONTACTO Ingeniería. Ingenieros especializados en reparaciones de grabadores, amplificadores, Car-Stereos. - Mitre 534, Mza.
5|4|C|389|11|4

REPARO a domicilio televisores, combinados en el acto. Teléfono 259393.
7|4|C|978|979|9|4

SERVICE T.V. y combinados Doverman. Ameghino 126. Ciudad. Teléfono 253993.
28|3|C|667|11|4

Ocupaciones Varias Pedidas

ATENCION necesito tres señoritas mayor de 18 muy buena presencia. Para club Nocturno. Sueldo superior a 350 diarios y beneficios. San Martín 80 - Dpto "B". 7|4|C|981|7|4

ALBAÑILES para muros de ladrillos. Presentarse con herramientas, Colón 352, Mendoza.
7|4|T|4031|7|4

ATENCION necesito chofer para reparto mercaderías, casado - responsable. Gral. Paz 323.
7|4|C|012|7|4

ALBAÑILES oficiales y medio oficiales necesito. San Martín 911 Las Heras. 7|4|T|04054|8|4

CASERO entendido huerta, jardín casa, sueldo, luz cinco cuadras plaza Luján. Jubilado mejor. Tratar San Martín 709 1er. Piso Dpto. 1 Mendoza. Sra de López Vilchez.
7|4|C|990|9|4

CADETE muy buena presencia 15 16 años necesita Calzados Héctor. 9 de Julio 1584 - Mendoza.
7|4|C|117|7|4

DACTILOGRAFA muy práctica en cálculos necesito. 9 de Julio 1785 Ciudad.
7|4|C|068|7|4

GANE 4.000.000 mensuales. Escriba Malabia 384, primero 7. Buenos Aires. 3|4|F|55369|8|4

MANICURA - Ayudanta práctica necesito. Luzuriaga 358. Ciudad.
6|4|C|665|8|4

MEDIO oficial carpintero, aprendiz necesito, Avellaneda 3849, Bermejo, micro 39.
6|4|T|3988|8|4

MEDIO oficial carpintero necesito. Laprida 373. Dorrego, de 7 a 15 hoars.
7|4|C|055|7|4

MUCAMO con referencias. por horas. Tratar de 18 a 21. Nicolás Avellaneda 229. Ciudad.
7|4|T|4077|7|4

NECESITO persona por horas o medio día limpieza patios casa familia, preferible viva en San José. Necochea 385 San José.
6|4|C|833|7|4

NECESITO medio oficial albañil y 2 ayudantes para arreglos de techo. Guillermo Molina 157, Dorrego. Teléfono 248975. Preguntar Señor Sánchez.
6|4|T|03966|7|4

NECESITO para trabajos en cordillera oficiales albañiles, armadores y encofradores. - 9 de Julio 1455, Local 5 subsuelo.
6|4|C|767|8|4

NECESITO medio u oficial chapista, señor Lorente - Rioja 355. Teléf. 248250.
6|4|T|04023|7|4

NECESITO bordadora ropa de bebé, dirigirse Corrientes 267, Mendoza.
7|4|T|04079|8|4

NECESITO Sra. Srta. ayudar quehaceres c|adentro o afuera. - Tratar Godoy Cruz 394.
7|4|C|970|8|4

NECESITO empleado empresa de Banquetes, t|general, Paraná 760, Ciudad.
7|4|F|59357|7|4

NECESITAMOS repartidores de pan con vehículo, reparto fácil y buen porcentaje. Tratar: Alberdi 403 o Sáenz Peña 66, Luján.
7|4|F|59431|7|4

NECESITO remalladora cuellos tejidos punto con conocimientos. Rioja 1534. Mza.
7|4|C|027|7|4

NECESITO oficial y medio oficial mecánico. Ayacucho 362 - Ciudad.
6|4|T|04033|7|4|AD

NECESITO mediero para chacra, mínimo tres personas. Rioja 1013. Mendoza.
7|4|C|142|7|4

NECESITO carpintero y mueblero. Lagomaggiore 471. Ciudad.
7|4|C|147|7|4

NECESITO cadete de 15 años práctico en tintorería para reparto en bicicleta. 292124.
7|4|T|04061|7|4

NECESITAMOS tractorista para finca en Montecaseros, preferentemente de la zona, sin vivienda, con experiencia. Vicente López 443, Mendoza. Teléfono 291651.
7|4|F|59472|8|4

NECESITO aprendiz adelantado pintor de automóviles. - Adolfo Calle 575 - Dorrego.
7|4|T|04045|7|4

OBREROS para bodega elaboradora de vinos. Bodegas Güizzo, micro 20, terminal. Acceso Sudoeste.
6|4|C|874|7|4

OFICIAL y medio oficial mueblero muy competentes. Necesito: Jujuy 940. Mendoza, horario de 8 12 horas.
6|4|T|04026|8|4

OFICIAL chapista pago $ 100.000 m|n. diarios. Santiago del Estero 560. Ciudad.
7|4|C|057|7|4

OFICIAL o 1|2 oficial plomero, trabajo permanente. Chile 1424 Ciudad.
6|4|C|975|7|4|AD

POR MEDIO DIA de tarde necesito empleado trabajos contabilidad dactilografía, preferible práctico máquinas contabilidad. Fábrica Conservas (22) - Poste Restante Diario LOS ANDES.
6|4|C|833|7|4

PELUQUERA, peinadora, preciso. T. 220480 o 252752.
7|4|F|57191|8|4

PERITO mercantil: no mayor de 26 años, servicio militar cumplido dactilógrafo y manejo de máquina de calcular, con experiencia en liquidaciones, sueldos y contabilidad de obras sociales y mutuales. Todo el día, buen sueldo y futuro. Inútil presentarse sin experiencia de trabajo. Presentar antecedentes a Colón 430. P. B. Of. 9. Ciudad.
7|4|F|59499|8|4

PERSONA joven, mayor de edad, dinámico, responsable y honesto, con amplias referencias, para trabajos oficina en general y cobranzas, indispensable posea movilidad (motoneta) en buen estado, necesita empresa. Sueldo básico. Hoy solamente, de 9 a 13 horas en San Martín 1672, Galería Ruffo. Local 10. Mendoza.
7|4|C|111|7|4

PERITO Mercantil Dactilógrafo trabajo de 7 a 14 horas. Sueldo convenio. Presentarse de 11 a 14 horas en Avda. España 1235 - 1241 - Oficina Nº 3.
7|4|T|04053|7|4

REPARTIDOR concesionario de fiambres, necesito, Avellaneda 3849, Bermejo.
6|4|T|3989|8|4

SE NECESITA oficial pintor al Duco. Patricias Mendocinas 1871. Ciudad.
6|4|T|03974|7|4

SE NEC. ½ oficial chapista y pintor. Córdoba 13, G. Cruz.
6|4|F|57176|7|4

SECRETARIA estudio jurídico previsional indispensable máquina y principios leyes sociales, concurrir de 17 a 20, Pasaje San Martín 3er. Piso, escritorio 128.
6|4|T|4009|7|4

SE NECESITAN cafeteros, presentarse con documentos. Montecaseros 1216. Ciudad.
7|4|C|035|9|4

SE NECESITA medio oficial bobinador. Bernardo Ortiz 870. G. Cruz, de 15 a 19 horas.
7|4|F|57190|7|4

SRTA. con conocimientos de contabilidad y tareas administrativas, presentarse con referencias a Colón 277 Cdad, en horario de 12 a 13 y de 19 a 21 horas.
7|4|C|078|7|4

URGENTE necesito oficial pintor de automóviles al tanto o al día. Maza 1528. Dorrego.
6|4|T|04035|7|4|AD

VENDEDORES nuevo producto, gran aceptación, porcentajes diarios, mensuales, acumulativos. R. S. Peña 289. Ciudad.
7|4|C|120|7|4

OFRECIDAS

AUXILIAR técnico contable ofrécese trabajos oficina recién egresada. Poste Restante G. A (3) Diario LOS ANDES.
7|4|C|955|7|4

ESPECIALISTA en créditos, ventas y presupuestos c|experiencia empresas nacionales y extranjeras, indaga posibilidad de trabajos en plaza. Dirigirse a Poste Restante Diario LOS ANDES C.5M.
6|4|C|780|7|4

ESTUDIANTE último año comercial, se ofrece trabajar en comercio. 221252.
7|4|C|053|7|4

OFRECESE contratista 8 á 10 Has. Referencias. Martillo s|n., Medrano. Metegol Timoteo Ponce.
7|4|C|028|7|4

PARA todo trabajo s|pretensiones se ofrece Sra. joven, Barrio Mosconi, M.D. C-3, Ciudad.
6|4|C|793|8|4

SE OFRECE señora medio día. - Gualberto Godoy 2649. Barrio Santa Elvira. Guaymallén.
7|4|C|056|7|4

SEÑOR viñatero dispongo de camiones y gente para la cosecha de uva. Tratar al T - 061-21209. Sr. Gerónimo. Pcia. San Juan.
7|4|C|047|7|4

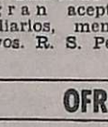

Ofrecidos Varios

"EMPRESA CIPOLLETTI"
DESTAPAR CLOACAS
Teléfono 256968
A destapar cloacas, desagües, plomería, gas, instalaciones de calefones, destape instantáneo con equipo moderno de cañerías de agua caliente.
6|4|C|891|8|4

EMPRESA LOYOLA
Teléfono 217460
A destapar cloacas, desagües, cañerías agua caliente, limpieza calefones, plomería en general. Esta empresa realiza los trabajos con responsabilidad y de urgencia.
5|4|C|511|7|4

EMPRESA GODOY CRUZ
DESTAPAR CLOACAS
Teléfono 244064
Atiendo Luján, Maipú, Chacras de Coria. Destapo cañerías de agua caliente, con equipos modernos. - Plomería, limpieza de calefones y cocinas.
7|4|C|126|7|4

"ENRI SERVICE"
DESTAPE DE CLOACAS
DE URGENCIA
Teléfono 230269
Plomería, sopleteo de cañerías de agua caliente, con equipos modernos. - Limpieza de calefones.
7|4|C|126|7|4

A DESTAPAR cloacas, desagües, calefones gas, plomería. "Trabajos agrantidos". Tel. 250617.
3|10|F|39365|Pte.

A - DESAGOTE pozos, cámaras sépticas, destape cañerías. "La Higiénica". - Brandsen 1344 - Dorrego. Teléfono 291126.
11|3|C|687|18|4

A DESTAPAR cloacas, cañerías, calefones, plomería. Tel. 242948. J. B. Justo 564 Godoy Cruz
1|4|C|391|7|4

A DOMICILIO reparaciones lavarropas, calefón instantáneo, especializado urgencias. Rioja 355, Tel. 248250 - 216496.
6|4|T|04022|9|4

A PLOMERO gasista, calefones, cañerías. Precios razonables. Atención inmediata. Tel. 246434.
7|4|T|04074|9|4

A DESAGOTE, pozos, cámaras sépticas, destapes cloacales. "La Moderna". Teléfono 243865.
5|4|C|638|5|5

A-A arregla Singerman máquinas de coser económicamente. Llámeno: 225013. 4|4|C|012|9|4|D

A DESAGOTE pozos, cámaras sépticas, limpieza cañerías. UNIMEV. Teléfono 261745.
16|10|F|99829|Pte.

A HELADERAS, lavarropas, reparaciones garantidas. - Cayetano Silva 2938 - Ciudad - Tel. 250471
21|1|C|465|22|5

A DESTAPAR cloacas, albañil, plomero, arreglo calefones. Albañilería en general. T. 223449-240058
19|3|C|02|23|4

A PLASTIFICAMOS pulimos, enceramos, colocamos, arreglos pisos madera, pintamos casas. Teléfono 250482.
1|4|C|403|10|4

"A. CALEFONES" a gas exclusivamente, reparamos instantáneos y térmicos. Santa Fe 238, C. T. 258853 - 261408. 29|3|C|736|28|4

A. MAQUINAS de coser, arreglos garantizados, taller integral. Visitas domiciliarias. Lamadrid 430, Teléfono 249178.
3|4|C|927|9|4

A DOMICILIO se ofrece plomero. Servicio rápido. Tel. 257286.
5|4|C|540|9|4

A DOMICILIO se ofrece plomero, servicio rápido. Tel. 220322-259929.
5|4|C|601|9|4

A LIMPIEZA arreglos calefones, cocinas, estufas. Toso 691. Teléfono 224305. 6|4|C|745|8|4

A ELECTRICISTA reparaciones, instalaciones, service permanente, señor Accevedo. T. 255243.
6|4|C|796|797|7|4|D

A CIELORRASO telgopor, pintura imitación papel, empapelados, Teléf. 248539.
6|4|C|772|12|4

ALBAÑIL techos trabajos generales d|albañilería. Trabajos d| urgencia. 250571.
7|4|C|115|8|4

ALBAÑILERIA, cloacas, gas, electricidad, impermeabilización de techos, cierre de terrenos, colocación de baldosas y Azulejos. T. 213744. 7|4|C|143|16|4

ARREGLOS colocación quet pulido, encerado fono 255540. Llanos.
7

COLCHONERO a domi pullman, arreglamos ramos elásticos, cotiz
7

CARPINTERO a domi mos elásticos de made mos muebles. T. 25
7

CARPINTERIA genera puertas portones pla día, Lamadrid 211 C fono 244974.
5

CERRADURAS arreglo vas. Voy domicilio. S rantido. Teléfono 24
5

COLCHONERO arreglo pullman de lana y to fono 216692.
6

CIELORRASOS premol yeso rápida colocac micos, garantidos. C Tel. 248874.
7

CAMION chico para co sin cosechadores. Tel.
7

DESTAPE cañerías en Cloaquista matriculad ce. Teléfono 245721.
7

DEJAMOS su cocina com técnico en calefones a lavar, gasista diplomad 220032.
7

ELECTRICISTA instala paraciones planos. Trab do y garantido. Tel.
6

EX MECANICO Singer máquinas coser. T. doy Cruz 6235 - Gua
7

GUZZANTE service se h transforman placares ría de obra; se arregla portones, ventanas y en el día. Teléfono gario V. Andrade 815,
7

PINTE su casa completa 262967 sin compromis puestos.
14

PINTURA obra general nes, yesería, plomería cilidades. Teléfono
7

SE OFRECE albañil, trabajos generales, Teléfono 260363.
7

TV SERVICE, reparacion pra - venta, radios combinados. Seriedad garantidos. Las Heras Tel. 214720.
2

TAPICERIA: muebles colchonetas, toldos, general. Teléfono

Comerci

A CAPITAL dispongo pa tir industria o comerci a 500 millones m|n. Re tas Poste Restante A Diario LOS ANDES.
6

A COMPARTIR con del ramo ofrezco salón to de belleza y|o gim bierto, atención de 9 17 a 20 hs. Clark 23
7

PULOVERES: Bremer, cashmilon, pantalones caballeros, niños. Agu res 393, Mendoza. Aten 10 a 13 Hs. y 17 a 21 por mayor y menor.
4

TRANSFIERO o acepto ción para explotar lo co. Salta 1542. Ciudad
7

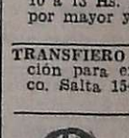

Educació

ADELANTO alumnos Preparo ingreso Liceo darios. Teléfono 22
7

(Más avisos en la Pág.

MANTENGA SU
PEUGEOT
INTEGRAMENTE
PEUGEOT
CON SERVICIO Y REPUESTOS LEGITIMOS
PEUGEOT
EN LA CONCESIONARIA OFICIAL
PEUGEOT

hugo héctor bruno
CONCESIONARIA OFICIAL PEUGEOT EN MENDOZA
BELTRAN 536 - TEL. 216620 - 252571 - 257087 - Mza.

SOMECA s.a.
SOCIEDAD MENDOCINA DE CALES Y AFINES
Urquiza 357-Mza.-Tel. 250158
TECHO PLAST techados asfálticos • MOTORES ELECTRICOS • FIBROCEMENTO - SILOS

MBRE OFERTA
resist. 17/15, $ 5.200, el de 1.000 m. Acindar. - recocido 16 el kg. - Montecaseros 1755.
7|4|C|122|7|4

VENDO CAMION DP-600
Modelo 1972 - 2ª Serie
FIAT 128 IAVA
Modelo 1974
Chaco 2570 — Godoy Cruz
7|4|C|124|7|4

OPORTUNIDAD
Galpón seminuevo 130 metros sobre 365 m. superficie con casa regular estado. Fuerza, pavimento, teléfono, cerquita Estación Ferrocarril San José. $ 130.000.000. - Lavalle 18 - Tel. 253115.
7|4|C|139|7|4

VENDO A PARTICULAR
RENAULT 12 - 71
Impecable. 9 de Julio 1357 - 3º -5- de 9 a 12 y 17 a 20.
7|4|C|118|7|4

ACEITUNAS
Comunicamos a nuestros proveedores y productores que hemos comenzado la recepción de aceitunas criollas para elaboración en nuestros establecimientos ubicados en Salado s/n., Rivadavia.
MUÑOZ MUSSO Y CIA. S. A.
ADMINISTRACION: BELTRAN 588 MENDOZA
FABRICA: Salado s/n. - Rivadavia Teléfono 21 (Junín)
7|4|F|59432|8|4

BASCULA
CAPACIDAD 80.000 KILOS
Usada marca SCHENCK (Alemania), plataforma 12 x 3 mts. vendemos de oportunidad.
GODOY y MACHADO - Pje. San Martín, 1º piso, Ofic. 54 - T. 231411 - 291782. En San Juan: J. M. Hidalgo - Tel. 26967. En San Rafael: H. Lupiañez - Teléfono 22499.
7|4|F|59462|7|4

Alfredo GRISPO e HIJOS S.A.C.I.F.A.— CONCESIONARIO OFICIAL CITROËN
Unidades Usadas
mi 8 74
CV 74
mi 8 73
CV 73
CV 72
urgoneta 3 CV . 71
iat 600 71
CV 70
iat 600 70
VICENTE LOPEZ 443 por SALTA al 800 - Mza y COLON 157-MZA.
7|4|F|59463|7|4

EMPRESA CONSTRUCTORA
NECESITA
TOPOGRAFO, Todo o Medio Día
Carril Sarmiento 1342 - Luzuriaga - Maipú - Mza.
7|4|F|59492|8|4

VILLA - VILE CONSTRUCCIONES
NECESITA
Oficiales albañiles - Medios oficiales albañiles - Ayudantes albañiles - Encofradores
PRESENTARSE 8 Hs. CON HERRAMIENTAS
JOSE F. MORENO 1247 - MZA.
7|4|F|59496|7|4

VENDO
FINCA UVA FINA
15 Has., 11 kms. Tunuyán, espalderos, abundante agua, completa. Tratar: PERU 495 - TELEFONO 245151.
7|4|C|129|7|4

"HIDROANDES"
FABRICA BOMBAS PARA RIEGO
De 5", 6", 8" y 10". Electrobombas. Roseado y frenteado de caños hasta 12". Reparaciones. - Mitre 276 - Godoy Cruz - Teléfono 220143.
7|4|F|57193|7|4

FIAT 1500 - 66
Muy bueno, vendo, permuto. - Ituzaingó 2925 - Teléfono 216530 - Mendoza.
7|4|T|04071|8|4

RASTROJERO DIESEL
VENDO
Mod. 60 - Motor 0 km. Estado impecable. Gral. Paz 641 - Ciudad - Mendoza.
7|4|F|59497|7|4

UVEXPORT S. A.
Compra Uvas Mezcla
Para elaboración de mostos concentrados de exportación. Sin exigencia de grado mínimo.
INFORMES:
Necochea 31, 2º P., Esc. 10 Teléfono 216708 MENDOZA
Ruta 40, Km. 104 Teléfono 77 Eugenio Bustos San Carlos - MZA.
7|4|F|59485|11|4

AUXILIAR ADMINISTRATIVO
NECESITA
S. A. LUIS FILIPPINI Ltda.
Requisitos:
a) Experiencia en registraciones de movimientos en libros oficiales de vinos;
b) Redacción de partes de cosecha;
c) Conocimientos en realización de trámites en I.N.V., Dirección de Industrias y D.G.I.
d) Presentar antecedentes de trabajos anteriores.
Presentarse en: Barcala y Rawson, Benegas, Godoy Cruz, de 8 a 12 y de 16 a 19 hs.
7|4|T|04050|9|4|A

VENDO
Fiat 1500
modelo 67, con 57.000 kms intura fábrica. Corralón asutti - Fray Luis Beltrán - Teléfono 26.
7|4|F|59508|7|4

HIERRO
OFERTA POR HOY 4,2 $ 140 8 $ 495
José F. Moreno 1247 — Mza.
7|4|F|59490|7|4

ATENCION RIVADAVIA
Vendo lote radio céntrico "Loteo Cardama", excelente ubicación. Tratar: ROBERTO TAHAN. Liniers 552. Rivadavia. - Hoy y todos los días de 12 a 13 horas.
5|4|F|58492|7|4

Copa Libertadores

Estudiantes y Ríver se enfrentan esta noche

BUENOS AIRES, 6 (Télam). — Estudiantes y River Plate, en el estadio del primero, en La Plata, jugarán mañana miércoles, a partir de las 21, su último partido por el grupo uno eliminatorio del torneo de fútbol por la Copa Libertadores de América.

Clasificado ya Ríver para las semifinales, el resultado, pues, no incidirá en las posiciones, por lo que el encuentro ha perdido gran parte de sus atractivos.

Sin embargo, todo parece indicar que el clima en que se puede desenvolver el espectáculo no es el mejor, ni mucho menos, en efecto, declaraciones del técnico Angel Labruna, avaladas luego por jugadores y dirigentes de River, tras el encuentro con Galicia, de Venezuela, que le valió al campeón argentino pasar a las semifinales, crearon en La Plata un notorio malestar.

En esa oportunidad Labruna criticó severamente a los venezolanos, a los que tácitamente acusó de haber jugado "incentivados". En Estudiantes, tales aseveraciones cayeron mal y, de allí, esa atmósfera de anormalidad que se nota alrededor del partido.

Inclusive, para evitar males mayores, trascendió que River Plate apelaría a un conjunto de emergencia para que ninguno de sus titulares sufra las consecuencias de ese presunto clima anormal.

En cuanto al cotejo en sí, si todo se desarrolla como debe ser, sin que nadie pierda la mesura, es evidente que ambos se conocen demasiado luego de haberse enfrentado en varios matches trascendentes como para esperar algo distinto a los que han hecho hasta ahora.

Es posible anticipar que Estudiantes, en la búsqueda de una victoria que por lo menos le de un consuelo, sin abandonar su clásico apego a las marcas, se vuelque a la ofensiva, mientras que será River en este caso el que se agrupara defensivamente, para luego buscar la réplica.

Básquet: la Argentina venció a Chile

MEDELLIN (Colombia), 6. (UPI). — La Argentina derrotó esta noche a Chile por 110 tantos a 77 en partido por el campeonato Sudamericano de Básquetbol masculino.

El primer tiempo terminó 54 a 32 a favor del quinteto ganador.

El puntaje alcanzado por el equipo argentino en el cotejo de esta noche constituye un nuevo récord sudamericano. El anterior estaba en poder de Brasil con 109 puntos.

Automovilismo

El porvenir de la Mecánica Argentina Fórmula 1.

BUENOS AIRES, 6. (Especial para NA por Ricardo Fernández Gaia). — Resulta difícil asumir la realidad de que una categoría automovilística puede mantenerse a través de una década —algo más, en verdad — en una perenne agonía, sin llegar jamás a justificar su existencia y mucho menos las ingentes sumas en ella invertidas, sin que nadie —llámese Confederación Argentina del Automovilismo Deportivo, CADAD— tome medidas definitivas para su consolidación o su disolución, tendiendo a no dilapidar esfuerzos en proyectos utópicos. Y ese es, ni más ni menos, el caso de la Mecánica Argentina Fórmula 1, que sólo realizó un par de carreras en 1975 y difícilmente logre algo más abultado para este año.

Recreada en el lujurioso renacimiento del automovilismo nacional de mediados de la década pasada, la Fórmula 1 no logró jamás desde entonces una envergadura que la justificase como pretendida "máxima categoría, ni aun cuando desde CADAD el rafaelino Eduardo Ricotti —impulsado por motivos más que nada personales— decidió impulsarla a cualquier costo aunque ello redundase en la muerte por inanición del Sport Prototipo, categoría ésta más apta y mejor apreciada por el público local.

A sus males congénitos — excesivamente cara, indiferente para la mayor parte de los aficionados, bajo nivel conductivo general, pocos autos por carrera, etc.— debió sumar a través del tiempo, las determinaciones de una asociación de pilotos que quiso legislar por su cuenta y solo logró destruirla aún más merced a una reforma reglamentaria que, una vez promulgada, fue rechazada por la mayor parte de los concurrentes que, graciosamente, consideraron "absurdo" aquello que antes habían impuesto prácticamente por la fuerza.

Así fue como durante el año pasado, cuando las desavenencias entre pilotos se sumaron a la generalizada crisis económica, apenas pudieron concretarse un puñadito de carreras intrascendentes que no llegaron a la cantidad mínima para convalidar el campeonato argentino, declarado, por lo tanto, vacante.

Este año las cosas no aparecen mucho más promisorias: A la pobre demostración efectuada en el "Premio Apertura" que CADAD organizó en el autódromo municipal de la ciudad de Buenos Aires, que culminó con un fácil triunfo del uruguayo Albarico Passadore, a ello se sumaron de inmediato los ya constantes problemas de neumáticos —en más de una oportunidad fueron motivo para denunciar sendos negociados— y la suspensión de las 500 Millas de Rafaela por aparentes razones organizativas.

La segunda fecha debía ser entonces el 9 de mayo en Salta, para cuando, según se dijo originalmente, la escasez de neumáticos estaría solucionada, pero es probable que tampoco se realice la carrera norteña, abriendo una incógnita respecto de la continuación del certamen.

El hecho fue aseverado por el propio presidente de la Asociación de Pilotos de Fórmula 1, Luis Rubén Di Palma, quien tras deliberar con los organizadores salteños señaló que "no llegamos a ningún acuerdo ni en el rubro premios ni en el de viáticos", agregando que por tal razón "considero extremadamente difícil que esa carrera pueda llevarse a cabo".

No paró allí el piloto arrecifeño, que emprendió un ataque a fondo contra los que, según él, considera principales responsables: "Resulta inexplicable que en este momento haya organizadores que no entiendan que la Fórmula 1 pasa por un momento difícil".

Una ceguera momentánea parecería impedir ver a Di Palma que "el momento difícil" no rige tan sólo para los pilotos, sino que es extensivo a todas las partes involucradas, incluyendo principalmente a los organizadores, que difícilmente se avengan a pagar cuantiosas sumas de dinero —en el caso de la Fórmula 1 los premios exigidos treparían hasta los 100 millones de pesos moneda nacional o más, a lo que debe sumarse otra cifra muy importante en concepto de viáticos— para poner sobre un autódromo a una categoría que no ofrece ningún atractivo singular.

Así como ocurrió con los grandes reptiles prehistóricos, los paquidérmicos Fórmula 1 parecen condenados a la extinción, por una simple razón: Están sobredimensionados para el medio en que se desenvuelven.

Mañana, la Argentina y Uruguay

BUENOS AIRES, 6. (NA). — Luego del partido que jugarán el jueves próximo frente a Uruguay, los integrantes del seleccionado nacional de fútbol retornarán a sus respectivos clubes.

El cotejo entre los representativos de la Argentina y Uruguay dará comienzo a las 21.30 en la cancha de Vélez Sársfield, y la terna de árbitros designada está compuesta por Arturo Ithurralde, Luis Pestarino y Roberto Barreiro.

Para la TV

El próximo viernes, San Lorenzo y Chacarita Júniors, jugarán el partido adelantado de la última fecha de la primera rueda del campeonato Metropolitano. El cotejo será televisado a partir de las 20.

La primera fecha de la segunda rueda del torneo Metropolitano comenzará a disputarse el jueves 16 del corriente.

Gómez y Fernández pelean hoy

BUENOS AIRES, 6 (NA). — Los pugiles Walter Gómez y Miguel Angel Fernández, de la categoría medio mediano, se enfrentarán mañana a 10 rounds en la habitual programación de los miércoles de la empresa Luna Park.

Gómez está ubicado 5º en el escalaton nacional del peso mientras que su rival, chaqueño, no figura en el escalafon.

Reutemann después del 20 viajará a España

SANTA FE, 6. (Télam). — "Todo anda bien, estoy listo para probar suerte en el circuito de Jarama, España, el próximo 2 de mayo", manifestó a Télam el piloto Carlos Alberto Reutemann, quien se encuentra en esta ciudad gozando de unas cortas vacaciones.

El volante santafesino destacó que como para el gran premio de Estados Unidos a su Braham-Alfa Romeo se le habían efectuado algunas variantes en su motor, esperaba que estas dieran el resultado buscado en oportunidad de la carrera de España.

Reutemann confirmó que tiene pensado viajar hacia el escenario de la próxima competencia de fórmula uno, después del 20 del corriente.

For último, "Lole" manifestó que dedicará los días de permanencia en esta ciudad para "visitar familiares, saludar amigos y practicar golf, su pasatiempo predilecto".

ATENCION
CHILENOS
Conjuntos de cuero damas Pulóveres de Angora Estampados, Cardigan y Cerrados. Precios directamente de fábrica. Exposición y ventas: SAN MARTIN 1027 - Galerías Piazza - Local 70 - Mza.
7|4|C|079|7|4

PIMIENTOS
VENDO
Teléfonos: 231046 y 291628
7|4|C|121|7|4

AVISOS CLASIFICADOS

(Viene de la Pág. anterior)

Ley 11867

Y 11.867. - Ismael Segundo Furio comunica que Pablo Antonio Furio le vende o transfiere todos sus derechos y acciones que le corresponden en la entidad "Furio Hnos." S.I.C., con domicilio en calle Serú 88, Buen Nueva, Guaymallén, Mendoza. Reclamos de Ley, dicho domicilio.
4|4|F|59041|8|4

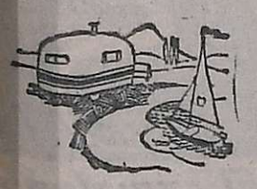

CASAS RODANTES Y EMBARCACIONES

ANDINA casas rodantes. Anzorena 335, Godoy Cruz.
7|4|F|59369|30|4

TE pescador 3,70 metros largo, con motor Zanella 14½ H.P. y trailer $ 160.000 contado. Sáenz Peña 451, Luján.
6|4|F|59280|7|4

SA rodante "Andina", poco uso, camas, equipada completa, venlo. - Anzorena 335, Godoy Cruz.
7|4|F|59364|10|4

Compra y Venta de Libros

MPRO vendo libros secundarios usados. Librería Martín Fierro. - Rivadavia 29.
6|4|C|782|12|4

Foto Cine Grabadores

RABADOR Philips, 1 m portado, vendo particular. Avda. España 1248. 6º Piso. Of. 78. Tel. 251646.
7|4|F|59509|8|4

NDO máquina foto Canon F-1. - Godoy Cruz 1005, San José.
6|4|C|813|7|4

Pensión y Piezas Amobladas

3 familiares, mayores, honorables, ofrezco habitación, amoblada, Salta 2180.
7|4|T|04032|7|4

LQUILO habitación amoblada. - Catamarca 259.
7|4|C|040|7|4

LOJAMIENTOS a compartir para señora o señorita honesta. Juan Jurre 3145. Cdad.
7|4|C|149|9|4

LOJAMIENTO a mts. Correo Central, para caballeros. Av. España 655.
7|4|C|092|7|4

ASA corta familia da alojamiento a señorita estudiante, centro Teléfono 218599.
7|4|T|4067|7|4

CABALLEROS exclusivamente hospedaje pleno centro, 3 cuadras San Martín y 2 cuadras Av. Las Heras, con teléfono, cocina, etc. Godoy Cruz 408, Ciudad.
6|4|T|3977|7|4

CASA de familia habitación amoblada para 2 ó 3 personas. Ituzaingó 2179. Ciudad.
7|4|T|4044|7|4

DOY alojamiento casa Flia., Montecaseros 1273, ciudad.
6|4|C|988989|7|4|AD

DISPONGO alojamiento en casa de familia. Teléfono 218526 - 246139.
7|4|T|4047|7|4

HOGAR para ancianos, ambiente familiar. Martín Zapata 355, Ciudad.
6|4|C|785|8|4

HABITACION amueblada 2 ó 3 estudiantes, alojamiento. Olascoaga 1939.
7|4|C|987|7|4

HABITACION confortable caballeros, todas comodidades. General Paz 453 - 55, Ciudad.
7|4|C|151|7|4

NECESITO alquilar habitación derecho a cocina. Teléfono 290936. Horario Comercio.
7|4|F|59434|7|4

PENSION casa familia a estudianta, hablar Tel. 259576.
7|4|F|094|7|4

PLENO CENTRO alojamiento 2 caballeros compartir. Ambiente familiar. Córdoba 478.
7|4|C|105|7|4

SE ALQUILA pieza y cocina en Julio A. Roca 415, ciudad.
7|4|C|967|7|4

Arriendos y Cambios

A PROPIETARIOS que desean alquilar asegurándose, emplean nuestro servicio. Usted siempre cobra. Evítese dificultades. Diríjase a quien cuyo nombre inspira confianza. Consúltenos gratuitamente. Usted alquilará mejor. José Federico Moreno, ex director de la Cámara de Alquileres. - San Lorenzo 332. Teléfono 249745.
7|4|C|090|7|4

A ALQUILERES 100% seguridad, reajustables semestralmente. Evite problemas de cobranza, cobre puntualmente, pague o no el inquilino, usted cobra igual. Estas y otras ventajas ofrecemos. Alquile por nuestro intermedio, ganará tranquilidad y seguridad. - Visite nuestras oficinas o solicite tasador sin compromiso. Provivienda - Perú 1214. - Teléfonos 258054 - 255813.
5|4|C|453|7|4

A $ 26.000 mansión regia, Godoy Cruz, 3 dormitorios, dservicio, garaje, etc. José Federico Moreno. San Lorenzo 332.
7|4|C|090|7|4

A $ 35.000 soberbia casa antisísmica, confortablemente amueblada. José Federico Moreno San Lorenzo 332.
7|4|C|090|7|4

A DOS cuadras ciudad Buenos Aires, alquilo regio salón 3 x 15, a estrenar, Teléfono 217785.
7|4|C|014|7|4

A $ 23.000, casa J. B. Justo, ciudad, 1 comedor, 3 dormitorios c|placares, cocina c|artefactos, amplio patio. Provivienda. Perú 1214.
7|4|C|024|7|4

A $ 17.000, departamento frontal, Sarmiento casi San Martín, 1 comedor, 1 dormitorio, cocina c artefactos. Provivienda. Perú 1214
7|4|C|024|7|4

A $ 40.000 c|teléfono, salón 700 metros cubiertos, 2 baños, 4 ambientes, Ciudad, 4ta. Provivienda Perú 1214.
7|4|C|024|7|4

A $ 18.000 lindo departamento céntrico, 1|comedor, 2 dormitorios, cocina instalada. Provivienda. Perú 1214.
7|4|C|024|7|4

A MATRIMONIO alquilo habitación, cocina y baño. Pellegrini 724, Godoy Cruz.
7|4|T|4027|7|4

ALQUILO salón con 2 habitaciones, cocina y baño, agua caliente y fría. Iberlucea 1773. Godoy Cruz.
7|4|C|969|7|4

ALQUILO casa, con teléfono 2 dormitorios, cocina comedor, sala de estar y baño en Ciudad. $ 18.000. José F. Moreno 2024. Ciudad.
7|4|C|153|7|4

ALQUILO departamentito $ 700.000 25 de Mayo 1984, Ciudad.
7|4|C|152|7|4

ALQUILO en Ciudad, sobre calle Jujuy salón 10 x 4 amplia vidriera. $ 7.000. Jujuy 123.
7|4|T|4048|7|4

ALQUILO casa Godoy Cruz, 3 dormitorios, living comedor, cocina comedor, dependencia servicios, 2 baños, cochera. Montalto Inmobiliaria. Coronel Díaz 316.
7|4|C|147|148|7|4

ALQUILO local depósito ciudad, 8.000. Montalto Inmobiliaria. Coronel Díaz 316.
7|4|C|147|148|7|7

CASITA modesta o salón, cocina y baño deseo alquilar para laboratorio. Tel. 220402.
6|4|C|732|7|4

DUEÑO alquila casa grande, antigua, entrada camiones, para empresa, calle Vicente Gil, c|teléfono 244465, tarde $ 18.000.
7|4|C|997|7|4

DUEÑO alquila departamento cerca Terminal 9.000 11 a 12. - Güemes 430, Guaymallén.
7|4|C|147|7|4

DESEO alquilar local chico. Teléfono 216781.
7|4|T|4052|7|4

EJECUTIVO de empresa necesita alquilar casa o Dpto. s|intermediarios. Tel. 253853.
5|4|F|59092|9|4

EN LUJAN alquilo casa chica o departamento preferiblemente con teléfono. Azcuénaga 243. - Luján.
7|4|F|57181|7|4

GALPON 600 m2. en Godoy Cruz, pieza, baño, fuerza, fosa. $ 20.000 Jujuy 123.
7|4|T|4049|7|4

NECESITO alquilar en Chacras de Coria, casa moderna, cómoda, (mínimo) 3 dormitorios, con pileta de natación, preferiblemente con teléfono. Sin intermediarios. Tratar: 25 de Mayo 1124. Cdad.
7|4|C|083|7|4

VIÑA DEL MAR Semana Santa alquilo Dpto. amobiado 6 camas, 15 días, m$n. 2.000.000. Jorba Inmobiliaria. España 1248. Teléf. 253595.
7|4|F|59443|7|4

Servicio Doméstico Pedidos

A A EMPLEADAS con o sin retiro, hasta 700.000. Morón 284. Telef. 291104.
5|4|C|727|9|4

A EMPLEADAS necesito. Buenos sueldos. - Agencia España 1633. Teléfono 259168.
5|4|C|476|9|4

A EMPLEADA cama adentro, departamento chico Colón 510 1º-B
5|4|C|42|7|4

A EMPLEADA servicio doméstico, muy buen sueldo, limpieza y cocina sencilla. Tratar en horario de comercio en Las Heras 77. Mendoza.
6|4|F|59768|7|4

A EMPLEADA con o sin retiro, limpieza y cocina. Yrigoyen 181. Ciudad.
6|4|C|771|7|4

A EMPLEADA excelente sueldo. Personas mayores. Pje. Alvarez 649 cama adentro, Tel. 249963 - Ciudad.
5|4|C|414|7|4

A EMPLEADA cama adentro sueldo $ 500.000, con referencias. - Espejo 232 - 3º Piso - Mendoza.
6|4|C|706|8|4

A EMPLEADA sepa cocinar de 19 a 22, pago por hora, avenida España 1091, 7º 4.
7|4|C|999|7|4

A EMPLEADA cama adentro. San Juan 1238 - 6º - 30 - Cdad
7|4|C|964|9|4

A COCINERA - mucama y matrimonio necesito hasta 600.000. - Rivadavia 610.
7|4|C|107|7|4

A EMPLEADA cama adentro y lavandera necesito buen sueldo. - Emilio Civit 111.
7|4|T|04064|7|4

EMPLEADA cama adentro Dpto. chico. Colón 460 5to. "C".
6|4|C|859|7|4

EMPLEADA necesito cama adentro, $ 3.500, hay otra. Emilio Civit 245.
6|4|T|04012|7|4

EMPLEADA servicio doméstico con retiro, necesito. Belgrano 960, Mendoza.
6|4|F|59302|8|4

EMPLEADA cama adentro sin lavado ni planchado. Entienda cocina. Sueldo 400 mil pesos. Con referencias. Lamadrid 817, Ciudad.
6|4|C|821|8|4

EMPLEADA entienda cocina con retiro. Buen sueldo. San Lorenzo 525, Ciudad.
6|4|C|321|8|4

EMPLEADA argentina eficiente, limpieza, de 9 a 3, matrimonio solo, 300.000. Traer documentos. Boulogne Sur Mer 831, Cdad.
6|4|C|848,849|7|4

EMPLEADA lavado, planchado y limpieza por ½ día o por horas. Rivadavia 530, 5º Piso, Dto. 3. - Ciudad.
7|4|C|067|7|4

EMPLEADA argentina con referencias, medio día, 9 de Julio 1230, 6ta. Piso, Dpto. B.
7|4|T|04038|7|4

EMPLEADA de 8.30 a 15 horas $ 400.000, limpieza y planchado, con referencias. Teléfono 220496. Almirante Brown 1364, Godoy Cruz.
7|4|T|4029|7|4

EMPLEADA entienda cocina, sin retiro, hay otra. Sueldo inicial $ 350.000. Teléfono 245350. Echeverría 1753, Godoy Cruz.
7|4|T|4028|7|4

EMPLEADA con retiro y referencias, limpieza, lavado y planchado. Avenida España 1148, 5º B.
7|4|C|020|7|4

EMPLEADA doméstica se necesita de 13 a 19, con lavado y planchado, buen sueldo. Juan B. Justo 464. Godoy Cruz.
7|4|T|4060|7|4

EMPLEADA servicio doméstico necesito de 8.30 a 12.30. - Salta 1226.
7|4|T|04075|7|4

EMPLEADA 9 a 17 hs., dos personas, referencias, $ 300.000. Rivadavia 536. 6º-2. Ciudad.
7|4|C|134|7|4

MEDIO día necesito empleada, sueldo inicial $ 3000. Pellegrini 1076. San José.
6|4|T|03982|7|4

MATRIMONIO 2 personas mayores en departamento chico necesita ayudante de limpieza por medio día. Tratar en horas de la mañana en Roque Sáenz Peña 729. Dpto. 2 casi esquina Paso de los Andes.
7|4|F|59470|7|4

NECESITO empleada ½ día, pago buen suledo, Bra. de los Andes 1225, S. José.
6|4|C|867|7|4

NECESITO lavandera. San Martín 602. Ciudad, de 9 a 13 horas.
7|4|C|025|7|4

NECESITO empleada cama adentro o medio día. 9 de Julio 2383. Ciudad.
7|4|C|052|7|6

NECESITO empleada para quehaceres domésticos, buen sueldo. Tratar Vicente López y Planes Nº 727. Barrio Bancario Godoy Cruz.
6|4|T|03985|7|4

NECESITO persona para cuidar un niño cama adentro. Avda. España 1862 - Ciudad.
7|4|T|04037|8|2

NECESITO empleada para casa de familia 750.000. Tel. 292497.
7|4|T|04073|7|4

NECESITO empleada ½ día con referencias, buen sueldo, 2 personas. Tratar de mañana 2º Barrio Judicial C. 29 Man. D. G. Cruz. Micro 9.
7|4|C|155|7|4

NECESITO mucama 1|2 día, para atender 2 personas mayores. Informarse Srta. Alicia. San Martín 1212. Mza.
7|4|C|072|7|4

NECESITO empleada mayor 18 años, para cama adentro, cocinar, limpieza, buen sueldo, referencias. Avda. España 866. 3er. Piso. Dpto. 31.
7|4|C|140|7|4

NECESITO empleada, cama adentro, mayor 18 años, atender nena 3 años, buen sueldo, referencias. Primitivo de la Reta 833. Ciudad.
7|4|C|140|7|4

SEÑORA o chica solo limpieza, medio día. Eusebio Blanco 529.
5|4|C|570|7|6

SE PRECISA empleada competente. Huarpes 2720.
8|4|C|010|9|4

SE NECESITA empleada servicio doméstico, todo el día o medio día, con referencias. Tratar en Vte. López 445, 1er. piso "A". Ciudad.
7|4|F|59474|8|4

OFRECIDOS

A EMPLEADAS seleccionadas en Agencia España 1683. Seriedad, garantía. Teléfono 259168.
5|4|C|476|9|4

A MORON 284 solicite empleadas seleccionadas, garantizadas. Consulte. T. 291104.
5|4|C|727|9|4

SE OFRECEN 2 empleadas cama adentro. Tratar: Salta 1587. Ciudad.
6|4|C|823|10|4

SOLUCIONE su problema Agencia Bombal dispone 4 empleadas. - Tel. 292497.
7|4|T|04072|7|4

LINDOR COVAS

por WALTER CIOCCA

EDICTOS JUDICIALES

EDICTO. — Caja de Seguro Mutual Ley 1828, cita cinco (5) días beneficiarios Tripolino Pedro Foschi Ricardi para reclamos derechos seguro mutual. Antonio Eduardo Schillagi, Director Gerente.
5|4|C|703|9|4

EDICTO. — Caja de Seguro Mutual Ley 1828, cita cinco (5) días beneficiarios Andrés Sartorio Martínez para reclamos derechos seguro mutual. Antonio Eduardo Schillagi, Director Gerente.
5|4|C|922|9|4

EDICTO. — Caja de Seguro Mutual Ley 1828, cita cinco (5) días beneficiarios Arnaldo Lázaro Moretti Segretti para reclamos derechos seguro mutual. Antonio Eduardo Schillagi, Director Gerente.
6|4|C|732|10|4

EDICTO. — Caja de Seguro Mutual Ley 1828, cita cinco (5) días beneficiarios Félix Hipólito Maza Reta para reclamos derechos seguro mutual. - Antonio Eduardo Schillagi, Director Gerente.
6|4|C|708|10|4

EDICTO. — Juez Cuarto Juzgado Civil hace saber que Heber Angel Debandi L. E. Nº 6.856.210, solicita inscripción en la matrícula de Martillero y Corredor de Comercio Autos Nº 70.139. Susana M. Durán, Secretaria.
6|4|C|983|7|4

EDICTO. — Juez Segundo Juzgado Civil cita herederos y acreedores de Amalia Gabrielli, comparendo veinte de abril próximo a las doce horas. Autos 59.587. - Eduardo O. Giménez, Secretario.
6|4|C|751|14|4|A

EDICTO. — Caja de Seguro Mutual Ley 1828, cita cinco (5) días beneficiarios Julio César Díaz Ferreyra para reclamos derechos seguro mutual. Antonio Eduardo Schillagi. Director Gerente.
7|4|C|973|11|4

EDICTO. — Juez Doce Civil cita y emplaza herederos y acreedores de Porfirio Manchón, audiencia doce mayo próximo once horas. Autos 70.446. Carlos M. Baronian, Secretario.
7|4|C|83|4|5|A

EDICTO. — Juez 16º Civil cita a Juana Velázquez de Gutiérrez ignorado domicilio Pastor Velázquez le inicia proceso por ausencia con presunción de fallecimiento. Autos 39.508. Secretaría: Francisco Rodríguez.
7|4|C|744|7|4

EDICTO. — Juez Segundo Juzgado Civil, cita herederos, acreedores María Elena Queirolo Vda. de Bergamaschi, comparendo once mayo, once horas. Expte. Nº 103.863. Mendoza, 2 de abril 1976. Eduardo O. Giménez. Secretario
7|4|C|828|21|4|A

EDICTO. - Humberto L. Giovannini, martillero, matrícula 587, domiciliado Coronel Rodríguez 16, ciudad, orden 7º Juzgado Civil, autos 32.178 "Plaza Juan c/Manuel Ferreyra p/resc. de contrato, daños y perj.", 12 abril 1976, hora 11, en estrados tribunal, tercer piso, ala norte, Palacio Justicia, frente secretaría Sr. José M. Hidalgo, rematará base $ 6.615.00 (705 valuación fiscal $ 9.450.00) inmueble urbano propiedad demandado, situado Villa Hipódromo, Godoy Cruz, Mendoza, calle 20 de Junio 1569, con edificio construcción adobe, techos caña, barro, ruberoil, pisos mosaico, cielorraso lienzo, pintura aceite y cal, agua, luz, gas, cloacas, 2 habitaciones, comedor, cocina comedor, galería con mampara, baño instalado, galponcito, patio con parral, entrada auto, habitada por demandado y familiares directos. Superficie: 319.95 m2. Límites: Según títulos agregados autos donde pueden consultarse, no aceptándose reclamos posteriores por falta o defecto los mismos. Norte, lote 28; Sud, calle 20 de Junio; Este, lote 19 y Oeste, lote 25 y fondos lotes 26 y 27. Inscripciones: Registro Propiedad Raíz a nombre Manuel Ferreira Nº 9.221 fojas 10, tomo 38 "A", Padrón Territorial 11.939; Padrón Municipal 15.350 y Obras Sanitarias Nación, localización calle 20 de Junio 1569, Godoy Cruz. Cuenta 45.237. Deudas: a 1975 Rentas, $ 1.309,11; Municipalidad $ 3.336,07 (en ejecución); O. Sanitarias Nación pesos 959,20, todos más multas, intereses, recargos fecha pago y departamento Godoy Cruz. Gravámenes: Embargo de autos $ 68.000,00 anotado folio 156, tomo 29. Embargo: autos 111.495 Tribunal Tributario. Municipalidad Godoy Cruz c/Ferreyra Manuel - Apremio $ 3.230,07, anotado folio 71, tomo 32, ambos embargos Godoy Cruz. Hipoteca: Primer grado favor Perla Santiago Francisco $ 250.000,00 %., anotada folio 225, tomo 17, Impar, Hipotecas Godoy Cruz. Notificación. Acreedor hipotecario o tenedor documento hipotecario, concurra subasta a defender sus derechos. Seña 10 % dinero efectivo acto remate conjuntamente con honorarios martillero 3 %, saldo aprobación subasta. Informes: Juzgado o martillero.
26|3|C|425|7|4|A

EDICTO. — Juez Sexto Juzgado Civil, Secr. 6, cita herederos y acreedores de Raúl Emilio Carra, comparendo veintidós de abril próximo a las diez y treinta horas. Expte. Nº 84.097. Alberto J. Sacchi Yori, Secretario.
1|4|C|123|13|4|A

EDICTO. — Juez Segundo Juzgado Civil, Secretaría Nº 3, cita herederos y acreedores de López Antonio p|Sucesión, audiencia el día trece de abril, a las once horas. Autos Nº 15.571. L. Vega, Secretario.
1|4|F|58212|12|4|A

EDICTO. — Juez Primer Juzgado Civil, Tercera Circunscripción Judicial, cita herederos y acreedores de Villegas José, audiencia veintisiete de abril próximo a las once horas. Esc. Act. Pedro Conrado Gianello, Secretario.
2|4|F|58337|20|4|A

EDICTO. — Juez Segundo Juzgado Civil cita herederos y acreedores de Miguel Antonio Adaro, comparendo cuatro de mayo próximo a las doce horas. Autos Nº 103.795. Eduardo O. Giménez. Secretario.
5|4|C|695|15|4|A

EDICTO. — Juez 16 Civil, cita y emplaza herederos y acreedores de Juan López, comparendo seis mayo once horas, autos 40.370. Francisco Rodríguez. Secretario.
5|4|C|704|9|4

EDICTO. — Juez Quinto Civil cita y emplaza herederos y acreedores a Adelina Di Meglio de López, comparendo veintitrés de abril de 1976 a las nueve y treinta horas. Expediente Nº 76.891. María E. Arora. Secretaria.
5|4|C|840|19|4|A

EDICTO. — Juez Quince Civil cita herederos y acreedores Mustafá Abdo comparendo día veintitrés abril próximo doce treinta horas. Autos Nº 39.533. Rodolfo H. Pueblas, Secretario.
5|4|C|688|19|4|A

EDICTO. — Juez Octavo Civil, Expediente Nº 36.091 notifica a los posibles sucesores de Nicolina Cadili de Furnari la siguiente resolución: "De la demanda interpuesta corrase traslado a los demandados con citación y emplazamiento de diez días para que comparezcan, responda y fijen domicilio legal, bajo apercibimiento de ley". Firmado doctor Aldo D'Alessandro - Juez Civil Interino. Oscar W. Tello. Secretario.
5|4|C|985|9|4|A

EDICTO. — Segundo Juzgado Civil San Martín, que en autos Nº 9493 Delfín Héctor Escudero, solicita inscripción como Martillero. Pedro Con

CORREO ARGENTINO Mendoza
Concesión Nº 47/Dto. 8º
Tarifa Reducida
Franqueo a Pagar
Concesión Nº 228

LOS ANDES

MENDOZA — Miércoles 7 de Abril de 1976 — Año XCIV — Nú

Andes Talleres y Anzorena se enfrentan hoy

Continuará esta noche en las instalaciones del club Guillermo Cano, el torneo de básquetbol para equipos que militan en la división superior, "Fanny Zavaroni". En partido semifinal, se enfrentarán a partir de las 21.30 Andes Talleres y Anzorena. De preliminar habrá dos partidos de minibásquetbol, a saber: 19.30, Anzorena vs. Talleres, y a las 20.30, Cano vs. Atenas.

Bochas para 4ta. y 5ta. por el "Vendimia"

La Asociación Mendocina de Bochas anunció que hoy, desde las 21, habrá partidos por el torneo "Vendimia" de bochas por parejas. Se jugará en cuarta y quinta división de acuerdo al siguiente programa: cuarta "A", Argentino "A" vs. San Martín; Agua y Energía vs. Cieneguita, y Villa Marini vs. Matadero. Cuarta "B", Argentino "B" vs. Murialdo; Vélez Sársfield vs. P. Molina, y Talleres vs. Los Charrúas. Quinta "A", Cieneguita vs. Argentino, y V. Sársfield "A" vs. Los Charrúas. Quinta "B", Cieneguita "B" vs. P. Molina y Murialdo vs. V. Sársfield.

Novedades del fútbol

Fue operado Hugo Mémoli. Legrotaglie: no hay pase

Ayer fue operado el jugador Hugo Cirilo Mémoli, quien últimamente estuvo resentido por lesión en una pierna. El defensor "Azul" fue intervenido quirúrgicamente en el hospital Central y la operación resultó exitosa.

Ante la obligada deserción de Mémoli, en la formación de Independiente Rivadavia la línea de fondo actuaría con Millán, Vergara, Sartirana y Alvaro.

Zuvialde y Astrada

Durante el partido que San Martín jugó con Godoy Cruz el domingo pasado, se lesionaron los futbolistas Rodolfo Zuvialde y Miguel Angel Astrada. Los jugadores no se entrenaron, por ahora, pero se anunció que estarían en condiciones de volver a las prácticas mañana y así estar en condiciones de actuar en la próxima fecha.

Por Méndez

Los dirigentes Angel Ciácera y Nito González, de Godoy Cruz viajaron a Tucumán para dejar solucionado ante el Atlético de esa provincia el pase del delantero Eduardo Miguel Méndez. En Godoy Cruz se nos informó que las condiciones económicas ya fueron arregladas para que Méndez se incorpore al plantel.

En Talleres

Continúan las gestiones de Andes Talleres para incorporar al delantero Oscar Elvira, perteneciente a Palmira. El jugador había estado entrenándose anteriormente con el plantel "Azulgrana", pero no se había llegado a nada con Palmira.

Hugo Cirilo Mémoli, el fuerte marcador de punta de Independiente Rivadavia, debió ser sometido a una intervención quirúrgica.

Reaparición en Godoy Cruz

Para el partido frente a Independiente, es factible que reaparezca el defensor Rojas en Godoy Cruz. El jugador estuvo enyesado hasta anoche y hoy reiniciará los entrenamientos.

También habrá otro cambio en la defensa a raíz de que Hermerter Germán Pereyra no podrá jugar (contraerá enlace el sábado próximo). En su lugar actuarían Mario Suárez o Miguel Pascualetto.

El pase de Legrotaglie

La comentada posibilidad del pase de Legrotaglie, ha quedado descartada ante la traba reglamentaria que impide su pase en 1976 a otro club.

Sobre este caso, y recordando que Legrotaglie este año fue cedido por Gimnasia al Américo Tesorieri de La Rioja donde jugo en el torneo Regional, transcribimos el art. 11 del reglamento de transferencias interligas, el cual dice textualmente así: "Ningún jugador podrá cambiar de liga más de una vez por año, salvo que en los 90 días subsiguientes a la fecha en que hubiese sido concedida la transferencia no hubiese intervenido por causas imputables al club en ningun partido oficial durante el mismo lapso. En este caso, un jugador podrá cambiar de liga hasta dos veces en un mismo año. El reintegro a la liga y club de origen no se considerará cambio de liga. Se consideraran partidos oficiales los correspondientes a torneos estables fijados en el reglamento o los que organice la liga con carácter obligatorio para todos los clubes."

Para interpretar mejor esta faceta reglamentaria, cabe apuntar que el Consejo Federal aclaro mediante un informe que el torneo Regional es calificado de estable. Este informe fue recabado en oportunidad de tratarse la protesta de puntos de Gimnasia por la indebida inclusion del guardavallas Oliva en el Deportivo Maipu.

Rodolfo Juan Zuvialde, el eficiente defensor del Atlético San Martín, se encuentra lesionado y es dudosa su actuación.

Arquero en Guaymallén

En busca de reforzar su plantel y ante los buenos resultados obtenidos en lo que va del torneo, Deportivo Guaymallén está sometiendo a prueba un arquero que proviene del fútbol de Santiago del Estero. En las primeras prácticas el jugador ha causado buena impresión y se considera como muy probable su incorporación a la institución "Italiana".

La suspensión de Pericoli

Ante la suspensión del marcador de punta José Dante Pericoli, el técnico Francisco Manuel Ontiveros ha dispuesto que Oscar Gómez ocupe su lugar, ante Deportivo Guaymallén, en partido a realizarse en Rodeo de la Cruz.

Sigue mañana el preparación de vóleibol

Mañana continuará el torneo preparación de vóleibol denominado "William Morgan". En cancha de Regatas, jugarán a partir de las 21.30, Regatas y Universitarios, en primera masculino.

El domingo en "Los Barrancos"

Julio Cesar Castellani y Hugo Gimeno, vicepresidente y presidente de en LOS ANDES, donde informaron sobre la organización del "Gran Fiat Barrancos - Mundial 1978" que se realizará el domingo próximo Autódromo "Los Barrancos".

Crece la atracción p el festival "tuerca"

Visitaron LOS ANDES, Julio César Castellani y Hugo Gimeno, ambos plenamente conocidos por los aficionados al deporte, en especial aquellos que volcaron sus simpatías por el automovilismo. Hoy ya retirados de la actividad y dejados de lado el buzo antiflama, los guantes y el casco, no pueden sustraerse a lo que fue su pasión y continúan ligados al mundo de los fierros, como dirigentes de la Asociación Mendocina de Automovilismo (A.M.A.), que el domingo próximo organiza la disputa del "Gran Premio Fiat Barrancos - Mundial 1978", que se realizará en "Los Barrancos".

Precisamente la concresión de ese festival fue el motivo principal de su presencia en nuestra casa.

"Estamos en plena tarea organizativa y contamos con el apoyo de todos aquellos que de una u otra manera están vinculados al automovilismo. Por ejemplo cabe consignar el esfuerzo de unos mecánicos de Godoy Cruz, los hermanos Pérez, que disponen de un Crespi 10 con motor B.M.W. que perteneciera a Kissling el que estará en manos de Juan Manuel Basco, un valor en permanente alza, al que seguramente le espera un futuro más que promisorio".

Además estarán figuras promientes de Chile, entre ellos el campeón de 1975, Juan Carlos Silva y un valor mendocino radicado desde hace años en el vecino país, Juan Carlos Ridolfi que debutó ganando en Vizcacheras y que el domingo estará al comando de un Crespi 12 que hemos comprado en sociedad con el padre, Bruno Ridolfi", expresó el señor Gimeno, presidente de A.M.A.

Competencias

El vicepresidente, señor Julio César Castellani, comentó entusiasmado que la cantidad de inscriptos supera los cálculos más optimistas. "Hay más de 70 inscripciones pagas en las distintas categorías. En Turismo Cuyano ya comprometieron su participación Di Césare, Maggini, Mazzeo, los hermanos Sánchez, Enio Calzetti, Carlos Zocco, "Federico Lettera", Quiroga, Cola, Toujas, Ferrota, Colombo, Pennachio, González, Pérez, el campeón de 1975 el rivadaviense Ricardo Blengini y Carlos Manzano, nuevamente conduciendo el Numa de Seggiaro. El lote de Turismo Cafetera cuenta ya con 33 participantes; en turismo especial hasta 850 cc. supera ya las 18 máquinas; en la clase hasta 1.500 figuran nombres de la valía de Juan Carlos Rodríguez, Raúl Cantú, Eduardo Alcover, los chilenos Fernández y otros nuestro medio".

En lo que hace a ción el plazo venció tes, a las 22, por lo día de hoy se co nóminas de inscrip ma definitiva, que concretado en A.M.A Federación Regional

El requisito de rev dica deberán cumpl lotos participantes a partir de las 19, en club organizador.

Entradas

El valor de las e ra el domingo será para mayores de 12 riendo los menores so, el que se realiza lugares de costumbre tódromo "Los Barra

El sábado Godoy Cruz frente a Independiente

Se reunió anoche el consejo directivo de la Liga Mendocina de Fútbol con la asistencia de 14 consejeros. En primer lugar se aprobó la siguiente programación para la 4ª fecha del torneo oficial de 1ª "A": sábado 10, Godoy Cruz vs. Independiente Rivadavia, a las 16.30. Domingo 11, Guaymallén vs. Andes Talleres; Argentino vs. San Martín; Maipú vs. Luján; Gimnasia y Esgrima vs. Boca Júniors, y Palmira vs. Huracán, desde las 16.30. Sobre el escenario del partido Gimnasia-Boca Júniors, se facultó a la mesa directiva y comisión programa de partidos para la designación de la cancha de Gimnasia en su partido con Boca Júniors.

Posteriormente el consejo dispuso aprobar la reafiliación del club Barrancas Martelén.

Tribunal de Penas

Primera división: Andes Talleres vs. Huracán L. Heras: suspender por dos partidos al jugador José Pericoli —reincidente— (Andes Talleres) por intento de agresión a otro jugador. Suspender por un partido al jugador Oscar Morán (Huracán) por intento de agresión a otro jugador.

Guaymallén vs. Argentino: se empaza al señor José M. Barahona, secretario del Club Guaymallén, para que presente defensa por escrito y hasta el lunes 12 del cte. a las 20, por protestar en forma airada y ofensas al comisario deportivo, una vez finalizado el partido de referencia.

Jugador de primera división que tiene tres amonestaciones-Tarjeta amarilla. Hasta la tercera fecha: Mario Adolfo Cornejo (Guaymallén).

Para conocimiento de todos los jugadores se transcribe a continuación el Art. 175º del Reglamento de Penas. Suspensión por cuatro amonestaciones. Suspensión de un partido al jugador de división superior y al de reserva de club de cualquiera categoría, cuando el Tribunal de Penas le registre la cuarta amonestación impuesta por los árbitros en partidos oficiales.

Presidentes de 1ª "B"

Luego de la reunión del consejo directivo, sesionaron los presidentes de clubes de primera "B", para tratar asuntos vinculados al torneo 1976 de esa división. Los presidentes resolvieron en la reunión lo siguiente:

1º) Que el certamen oficial de la división "B" de 1976 se inicie el domingo 25 del corriente.

2º) Que el torneo se desarrolle a dos ruedas, por puntos y jugando todo contra todos.

3º) Fijar el precio de sesenta pesos para la entrada general.

4º) Que los clubes que deseen jugar su partido en día sábado —en mutuo acuerdo—, deberán comunicarlo al consejo directivo de la Liga Mendocina, quien en definitiva decidirá su programación.

Sobre el último punto, el señor Farncisco Coccioni expresó que el consejo directivo siempre accedió al pedido de los clubes de primera "B" cuando solicitaron actuar en día sábado, lo cual permitiría dar lugar a lo resuelto en el cuarto punto enunciado.

La U.N.C. citó a jugadores de vóleibol de 1ª

El Departamento de Educación Física de la Universidad Nacional de Cuyo, convocó para mañana a las 21.30 en las instalaciones del club Regatas, a los jugadores de primera de vóleibol masculino, con la finalidad de realizar un entrenamiento.

Universitario de Córdoba y su 69º aniversario

El club Universitario, de Córdoba, celebrará con una cena el 10 del corriente su 69º aniversario. El acto tendrá lugar en los salones del Jóckey Club, de la ciudad de Córdoba.

Nilda Mabel Delgado

Una basquetbolista con promisorio futuro

Tiene 13 años de edad, juega al básquetbol desde los 8 y ahora se ha convertido en una firme promesa del básquet femenino mendocino.

Es Nilda Mabel Delgado, una pequeña pilar que ya sabe caminar y correr la cancha con el estilo de las jugadoras que juegan buen basquetbol.

Sus comienzos fueron en Sayanca, en su barrio. Tenía 8 años y su entrenador Antonio Zaragoza le brindó las primeras y elementales lecciones para el basquetbol. Con Sayanca fue campeona de minibásquetbol en 1971 y dos años después pasó a Pedro Molina. Allí tuvo al mismo entrenador y repitió el halago de ser campeona en minibasquetbol.

Los progresos de Nilda Mabel Delgado fueron evidentes y pasó a convertirse en una pieza clave del básquet menor de Pedro Molina.

Desde 1975 milita en la división cadetes y repitió con Pedro Molina algo que ya le está siendo común: ser campeona. El título de campeon 1975 fue obtenido frente a Regatas y el doble que le dio la victoria a Pedro Molina lo convirtió Nilda Mabel Delgado. Sobre ese partido nos dijo: "Todo el equipo jugó bien para alcanzar el título y yo tuve la suerte de conseguir el doble decisivo".

Nilda Mabel Delgado, jugadora cadete de Pedro Molina. Una basquetbolista con promisorio futuro.

Para Nilda Mabel Delgado, el mayor tiempo lo dedica al estudio y al básquetbol. En esas actividades quiere mejorar y por eso aguarda su futuro con mucho optimismo. Como deportista, dijo que trataría de continuar colaborando para que Pedro Molina siga ganando campeonatos.

Lo importante es que el básquetbol femenino entrega a través del minibásquetbol a deportistas capaces. El caso de Nilda Mabel Delgado es un ejemplo, un lindo ejemplo que nos ofrece la posibilidad de tener en pocos años más a una basquetbolista de primera línea.

Reunión de delegados en G. y Esgrima

Hoy, a las 20.30, se llevará a cabo en las instalaciones del club Gimnasia y Esgrima, en el parque General San Martín, una reunión de delegados y padres de jugadores inferiores de la institución.

Torneo escolar de atletismo comenzará el 10

Organizado por la Municipalidad de Maipú, se iniciará el próximo 10 de abril, el primer torneo atlético interescolar, para escuelas primarias. El mismo tendrá lugar en el campo de atletismo de la Agrupación Atlética Palmirense.

Las distintas categorías se distinguirán por colores, de la siguiente manera: de 8 a 10 años, cinta roja; de 11 a 12, verde y de 13 a 14, azul.

Excursión de andinismo del club Regatas

El domingo próximo, la escuela de montaña del Club Mendoza de Regatas realizará una excursión a la zona de la Quebrada de los Berros, donde se emprenderá el ascenso a los cerros "Comisión" y "Camello".

La partida de los deportistas está prevista para las 7.30, desde las instalaciones del Club, donde también se reciben inscripciones de socios interesados, familiares e invitados.

Natación para veteranos habrá el viernes

El viernes se realizará en el natatorio cubierto de Regatas, un torneo de natación para veteranos. Las categorías serán las siguientes: infancianos, de 20 a 30 años de edad (pruebas de 100 y 200 metros); juvencia, de 30 a 40 años de edad (50 y 100 metros); madurencia, de 40 a 50 años de edad (25 50 y 100 metros); juvencianos, de 50 a 60 años de edad (25 y 50 metros); y del recuerdo, de 60 años en adelante (carrera de 25 metros).

La Federación Mendocina de Natación, informó que las inscripciones se reciben hasta mañana, a las 20, en las entidades afiliadas o al teléfono 222362.

Cursos para arbitrajes de hándbol

El Colegio de Árb Asociación Mendocina bol, informó que se abierta la inscripción curso de arbitraje en ambos sexos. Las nes se reciben de lu nes en el horario de y los sábados de 10 Centro Cultural N en Paso de los Andes monte de esta ciudad.

Audiovisual en el club Andinista

En la sede del Club ta Mendoza, ubicada jón Pardo y Lemos se llevará a cabo mañ 21.30 un espectáculo sual, con pasajes vi la expedición que en tentara la ascensión Illimani, en la Cordi de Bolivia.

El acceso será comple gratis.

Golf

Granata - Granata

El binomio formado por Julio Granata - Adriana Granata se impuso en el torneo four ball a la americana, jugado a 18 hoyos en el Club de Campo Mendoza, con 66 netos. Venció a la pareja Graciela Ficcardi-Judith Mezey que obtuvo el mismo resultado por mejor vuelta. El ganador se adjudicó el premio instituido por el club.

La pareja Granata, estuvo muy acertada en los hoyos de par 3, donde consiguió sus mejores golpes. Se complementaron con un juego bien hilvanado, mostrando al padre con buen golf y Adriana mostró que viene en superación. En el día anterior se había clasificado campeona en damas en la categoría de 16 a 36, con un 60 en la última jornada que indudablemente incidirá en su hándicap.

El bando Ficcardi - Mezey por la mitad del recorrido pasó con un golpe de ventaja, 32 contra 33, pero en la vuelta no mantuvo su nivel, y elevó dos golpes. Un boguey en el hoyo 14 de par 4 fue la causa de su malogrado recorrido para ganar.

Resultados: 1º) J. Granata - A. Granata, 33, 33, 66; 2º) G. Ficcardi - J. Mezey, 32, 34, 66; 3º) J. D'Ambra - P. D'Ambra, 33, 35, 68; 4º) J. A. Orfila (h) - C. del Campo, 34, 35, 69 y 5º) M. Gibson - A. Pontis, 34, 36, 70.

El "Apertura" de ajedrez en 3ª y 1ª división

El lunes 19 del corriente, comenzará el torneo de ajedrez "Apertura José Segal" reservado para primera categoría. Los partidos se jugarán en el Club Ajedrez y las inscripciones se recibirán en Rioja 1232.

Por otra parte, se anunció que hoy se iniciará el torneo Apertura para tercera categoría. Intervendrán jugadores estables de tercera y los ascendidos condicionales. Los interesados en participar podrán inscribirse hasta una hora antes de iniciarse la competencia.

Farmacias de turno en la región de Cuyo

PROVINCIA DE MENDOZA

Capital. — Hasta las 24: "Mitre", Colón 361, Tel. 245763; "Reconquista", Pueyrredón 400, Tel. 244087 y "Jujuy", Jujuy esquina Ramírez, Tel. 257083. Día y noche: "Franco Andina", San Martín 1202, Tel. 257755 y 257799 y "Granaderos", Suipacha 499, Tel. 255580.

Policlínico Fleming. Teléfonos 241810 y 245792.
Hospital Central. Teléfonos: 248600, 240063 y 245287.
Hospital Emilio Civit. Teléfonos: 250000 y 216320.
Hospital Ferroviario. Teléfono: 252600.
Hospital El Carmen. Teléfonos: 220279 y 220803.
Servicio Sacerdotal Nocturno. De 21.30 a 6.30. Tel. 255654.
División Bomberos. Teléfono: 244888.
Comando Radioeléctrico de la Policía. Teléfono: 244444.

Godoy Cruz. — Hasta las 24: "Chester", San Martín 2066, Tel. 291230; "Del Oeste", Derqui 194, Tel. 221601 y "La Purísima", Joaquín V. González 775, Tel. 225003. Día y noche: "Americana", San Martín Sur 19, Tel. 221316; "París", Pellegrini 1247, Tel. 290556 y "Virtudes", Paso de los Andes 356, Tel. 221483.
Las Heras. — Hasta las 24: "Paz", San Martín 602, Tel. 251616 y "El Plumerillo", Independencia y Chacabuco. Día y noche: "Pati", Burgos 155, Tel. 251343.
Guaymallén. — Hasta las 24: "Litvin", Adolfo Calle 1052 (Dorrego), Tel. 241004; "Belgrano", Godoy Cruz 1204 (San José), Tel. 258821; "Muria", Remedios Escalada 1377 (Dorrego); "América", Bandera de los Andes 1902 (San José), Tel. 261454. Día y noche: "Pedro Molina", Pedro Molina 311, Tel. 256021; "Firenze", Libertad 1363 (Villa Nueva); "Alhambra", Carril Nacional 6720 (Rodeo de la Cruz).
San Martín. — Hasta las 24: "Los Andes", 9 de Julio y San Lorenzo, Tel. 21040. Día y noche: "Tucumán", Tucumán y Mitre, Tel. 22714.
Luján de Cuyo. — Día y noche: "Rodríguez", San Martín 400, Tel. 980741 y 980708.
Maipú. — Día y noche: "Ozamis", San Martín 11, Tel. 972054.
Gutiérrez.—Hasta las 24: "Seguí", Maza 213, Tel. 972305. Día y noche: "Berra", Ozamis 471, Tel. 972605.
Junín. — Día y noche: "Del Carmen", Mitre 256, T. 33.
Rivadavia. — Día y noche: "Lourdes", Liniers 254, Tel. 42925.
La Paz. — Día y noche: "Cuesta", Sarmiento y San Martín, Tel. 21.
Tunuyán. — Día y noche: "Sáenz", San Martín 970, Tel. 2019.
Tupungato. — Día y noche: "Tupungato", Belgrano 384, Tel. 8145.
Eugenio Bustos. — Día y noche: "Santa Teresita", San Martín 302, Tel. 3.
La Consulta. — Día y noche: "Luarca", San Martín 242, Tel. 11.
Santa Rosa. — Día y noche: Villa Santa Rosa "Santa Rosa", Ruta 7 s/n., Tel. 27. Las Catitas: "San Andrés", Ruta 7 s/n., y "Las Catitas". Avenida Eulalia Calderón s/n. La Dormida: "La Ruta", Ruta 7 s/n. y "Del Pueblo", Avenida Remo Falciani s/n., Tel. 22.
San Rafael. — Día y noche: "Zorrilla", Avellaneda 87, Tel. 21178 y "Diamante", Mitre y Pichincha, Tel. 24150.
General Alvear. — Día y noche: "San Martín", Alvear Este 398, Tel. 2911.
Malargüe. — Día y noche: "San Antonio", San Martín 530, Tel. 47.

PROVINCIA DE SAN JUAN

Capital. — Hasta las 24: "González", Bartolomé Mitre 136, Tel. 23043; "Montenegro", San Martín 3561, Tel. 23562; "Del Sur", Mendoza 702, Tel. 27435; "Corona", Mendoza 498, Tel. 22196 y "Modelo", Mendoza 605, Tel. 23410.
Caucete. — Día y noche: "López", Diagonal Sarmiento 898, Tel. 61070.
Pocito. — Día y noche: "De Luján", Ingeniero Zalazar s/n., Tel. 69.
25 de Mayo. — Día y noche: "Balmaceda".
Albardón. — Día y noche: "Nelson".
Jáchal. — Día y noche: "El Cóndor".

PROVINCIA DE SAN LUIS

Capital. — Día y noche: "Lourdes", Pringles 949, Tel. 4553; "Avenida", Pedernera 1247, Tel. 3440 y "Santa Rita", 9 de Julio y Chacabuco, Tel. 3648.
Ciudad de Mercedes. — Día y noche: "Aguilar", Junín 192, T. 2370; "Roca", Mitre 600, T. 1043 y "Avenida", Mitre 1700, Tel. 1373.

Torneo Provincial

Un aspecto de la reunión que realizó el Consejo de Presidentes de Ligas de Fútbol, en la sede de la Liga Sancarlina. Fue reelecto presidente de la misma, el señor Francisco Coccioni.

Francisco Coccioni reelecto presidente

Se reunió en la sede de la Liga Sancarlina de Fútbol, el consejo de presidentes de ligas de la provincia, con la concurrencia de los siguientes representantes: Francisco Coccioni, presidente de la Liga Mendocina y titular del Consejo Provincial; Carlos Alberto Delpozzi, presidente de la Liga Sanrafaelina; Francisco Rudyk, presidente de la Liga Alvearense; Elías Gómez, presidente de la Liga Tupungatina; Eduardo Peñafiel, presidente de la Liga Sancarlina y Rodolfo Rizzato, José Maillo y Raúl Segura, gerente, secretario y tesorero respectivamente de dicha institución.

Luego de dar la bienvenida el señor Peñafiel, hizo uso de la palabra el señor Francisco Coccioni, quien hizo una breve reseña del significado de la realización del primer campeonato provincial de fútbol disputado el año pasado. Luego manifestó su complacencia por la designación del señor Depozzo como delegado ante el Consejo Federal de la AFA por la zona centro interior.

A continuación se procedió a la elección del presidente para el corriente año del Consejo de Ligas. Rudyk mocionó para la reelección de Francisco Coccioni, la que fue aprobada por unanimidad.

Posteriormente los representantes de ligas, estuvieron de acuerdo en concurrir todos a la reunión de Ligas de la Zona Centro Interior, que se llevará a cabo en la ciudad de Mercedes, San Luis el próximo 9 de mayo.

Por otro lado, quedaron fijados los días de reuniones del consejo, a saber: 6 de junio en San Rafael; 4 de julio en Tunuyán; 8 de agosto en Tupungato; 5 de setiembre en Gral. Alvear; 3 de octubre en Rivadavia; en noviembre día a designar en Malargüe, al igual que en diciembre en Mendoza.

También quedó fijado para el tercer domingo de octubre del corriente año, la iniciación del segundo campeonato provincial de fútbol.

Por último, se proclamó campeón al Club Independiente Rivadavia del Provincial 1975 y se entregaron diplomas a todos los clubes y ligas que intervinieron en el mencionado certamen.

Programas de Radios y T

Ofrecemos a continuación los programas de acuerdo con el detalle que nos han suministrado las respectivas teleemisoras y radios locales

VINOS GARGANTINI
SIEMPRE BUENOS SIEMPRE IGUALES

Canal 7 - Mendoza

12.15 Carta de ajuste.
12.25 Apertura y santoral.
12.30 Meteoro.
13.00 Noticiero 7. Primera edición.
13.30 Matinée: "Napoleón en Santa Elena", c/Riggero Ruggeri Mercedes Birgnone y Carla Candani.
15.30 El programa.
16.30 Buenas tardes, mucho gusto.
17.30 Alguna vez, algún día.
18.00 El show de los 3 chiflados.
19.00 Noticiero 7 en directo.
19.30 La aventura de vivir.
20.30 Noticiero 7. Segunda edición.
21.00 Fútbol: Copa Libertadores de América: "Estudiantes de La Plata vs. River Plate en directo.
23.00 La mujer policía.
24.00 Actualidades.
0.30 Palabras para recordar. Secret. Medios Comunic.

Canal 9 - Mendoza

12.30 Noticiero en directo.
13.30 La hora de Andrés.
15.00 Maverick.
16.00 Ben Casey.
17.00 Expedición.
17.30 Este es mi mundo.
18.00 King Kong y Capitán Escarlata.
19.00 Valle de pasiones.
20.00 Los bribones.
21.00 Noticiero nueve.
22.00 Las calles de San Francisco.
23.00 Cine en el nueve: "Desesperación", c/Steve Brodie.

EL VINO color amor!

LRA 6 y LRA 34 Radio Nacional - Mendoza

6.00 Música para el amanecer.
6.30 Efemérides argentinas.
6.35 Por los senderos de la patria.
7.00 El Santo Rosario.
7.10 Por los senderos de la patria.
7.30 Panorama informativo. (LRA Bs. As.).
7.45 Música típica.
8.00 Notas y música para usted.
9.05 Variedades musicales.
9.30 Boletín cultural.
9.35 Variedades musicales.
10.05 La ciencia en Francia.
10.20 Estampa ciudadana.
10.30 Acuarela musical.
11.05 Danzas y cantares nativos.
11.30 Mensaje de Paulo VI.
11.35 El cofre de las melodías.
12.05 Folklore en Nacional.
13.00 Panorama informativo. (LRA Bs. As.).
13.15 Pequeñas joyas de la música.
13.30 Boletín Gobierno Mendoza.
13.35 Concierto de
14.30 Música para
15.05 Selección típica.
15.30 Jazz.
16.05 El libro leído
16.20 Danzas argentinas.
16.30 Luz y verdad.
16.40 Cantar de las
17.00 Panorama infor (LRA Bs. As.).
17.15 Concierto de la
18.05 Tango y folklore.
18.30 Boletín cultural.
18.35 Ruta musical.
19.05 Efemérides
19.30 Servicio Social Internacional.
19.32 Selectas melodías.
20.05 Solistas y conj argentinos.
20.30 Música y charlas Alemania.
21.00 Panorama infor (LRA Bs. As.).
21.15 Los grandes de
21.30 Arias de óperas.
22.05 Concierto noctu
23.05 Simplemente
23.40 Oraciones siglo XX
24.00 a 600: Desde junto a usted.

Canal 6 - Río Diam

18.00 Tarzán.
19.00 Pobre diabla.
19.53 Telesociales.
20.00 Pobre diabla.
20.30 Mannix
21.30 Diálogo.
22.00 Noticiero Sals
22.30 La batalla de
24.00 Cierre.

VINOS GARGANTINI
SIEMPRE BUENOS SIEMPRE IGUALES